(第三種郵便物認可大正十一年七月廿四日) 發行人 西片朝三 編輯人 金念曾 印刷人 金[illegible]章

滿洲報

本報價目 每月一圓三角 六個月七圓二角 全年十三圓八角 報費先惠 郵票不收(外國除日本概加郵費)
廣告刊資 一行十二字起碼 一日每行一圓 特別地位加倍 長期者另議
以上俱以現大洋為本位 但朝鮮臺灣日本及其他國即以日本金幣為本位
大連市山縣通一四二番地 發行所 中日合辦 滿洲報社
電話 編輯部(長)七五一三番 經理部(長)四〇三四番 社長室(長)二八一四番
振替貯金口座(大連)三七三番

THE MAN CHOU PAO
142 Yamagatadori Dairen
Manchuria China.

昭和六年四月二十日

時評 國府尊孔 (知非)

◇曲阜孔林、歷代之所敬仰、數千年來、其中一草一木、無不力加保全、後之文人學士、一旦躬遭其地、覩物興思、其親炙之念、不禁悠然而生矣、往歲開放之說、有人發起、並謂孔子尊崇君主、所有言行、與共和國家、均不適宜、恐其於將來或有防碍、極力指斥其非、嗣經孔氏族中、上書國府、大起不平之鳴、而事遂擱淺

◇客歲晉師攻魯、曲阜陷於槍林彈雨者屢矣、廟宇摧殘、古蹟損壞、是脫去開放、竟未能脫去兵燹、聖域賢關、盡歷浩刼、傷心慘目、其何以堪、大聖人功德在人、尚未能免、良可慨也

◇國府議決、撥款十萬圓、重修孔廟、尊孔敬孔之心、於此見矣、彼侮慢毛舉、動以孔子尊君為口實者、何更思仕止久速、適當其可、因時制宜、尤為衆人所不及、使其生於今日、對於聲光化電、及一切適用之機械、吾知處處必高人一等、不待用專門工夫、而後始擅其長也

國府採取斷然處置
法權問題難免糾纏
各國監視能否一方撤廢
一面仍謀繼續進行交涉

現距國民會議僅不及半月國民政府曾聲言在該會開幕時法權交涉若不解決即採取斷然處置云云然日前交涉情形仍未進展豫料外交當局必出何等手段聞列國方面之意嚮如日英美法等國其當開始交涉時並未約定交涉期限所謂截至國民會議云云不過為我方之單獨宣言故各國並不因之而求速僅在監視我國能否果然一方的實行撤廢一面仍謀繼續交涉豫料問題必有相當之糾纏甚至成為交涉懸案亦未可知（十九日北平專電）

科學教授聯歡
國府致函國際聯盟提議
轉交學藝協會決議贊成

國府致函國際聯盟提議科學者教授之國際的交歡該函已轉交學藝協力國際協會該協會執行委員等對此協議之結果決議表示贊成云（十九日巴黎專電）

日波通商條約
近將正式簽印矣

日本波斯正式通商條約近將由波斯政府與駐波日本笠間公使間正式簽印云（十九日東京專電）

英法意協定專委開會

英法意協定之最後的起草專門委員會十七日在英國外交部開會經長時間之審議（十九日倫敦專電）

法智承認西班牙共和

十七日巴黎及馬德里地兩處發表法蘭西智利兩國承認十四日成立之西班牙新共和國（十九日巴黎專電）

粵財政廳長派員
查辦銀業公會
該會發行流通收條
財政當局認為破壞金融

廣州通信、廣州銀業公會近銀、不得轉移別號收欵、如為交收便利起見、發行一種接受收條到由出條銀號收流通收條（等於外國的支票）銀時、不願收毫、而托其辦法凡接收條之銀號、持香港紙幣、則托購時間在十條到發出收條之銀號收銀時午十一時以前者、照午市中該發出收條銀號即須交付現鑑、每千元港幣加毫銀二角計價、在上午十一時以後下午三時以前者、照翌日早市中盤、亦每千元港幣加毫銀二角計價、并須双方立據交執為憑、凡收條既經發出號寫明某年月日字樣、并蓋店章於收條背後、即該收條欵項作為貯下、概不計息、如交收雙方對銀色有所爭論、應通知投報鑑用毫紙會、通知雙方到會鑑用、不得違背倘發出號有違背以上辦法時當受號應即到銀業公會報告調處、倘發出銀號不報本會調處、罰銀三十元、如不遵繳、通告全行、與該號經濟絕交、依該號清繳罰欵、并還照辦法交妥欵項後、始得通告全行、恢復該號交收、惟此項流通收條發行時（四月一日起發行）事前未向官廳備案、嗣財廳據密探報告認該會所發收條、於金融界大有影響、且該收條無形以香港紙幣為本位、未免有岐視國幣之嫌、遂於二日下午四時、密下手令、交該廳第一股長許某前往查辦、許奉令後、即率財廳特務隊六名首往西榮巷銀業公會、一方知會警察、同入該會搜查、是時該會有幹事某在座、知係奉財廳令前來辦案、遂聽其搜查檢查移時當將文件多件及迭次開會之議案搜出并將該會發行流通收條之辦法及企圖、調查清楚、始行回廳覆命、但當時尚未拘去負責人、聞該會會長昨已應財廳之傳詢、親到財廳解釋此事或不難解決也

中央召集民會使命
在謀和平建設
宜在學問道德方面競爭
津市整委魯蕩平氏談話

津訊、關於國議代表選舉之呼聲、近來甚囂塵上、本市選舉之期、大約二十以後即日為開始各方對此甚為注意且多有揣測之詞、記者十五日此事走訪市整委兼指導辦理人民團體事宜之魯蕩平氏魯氏當發表下列之談話（以下魯氏談話）此次中央遵照總理遺訓召集國民會議、其使命是為中國謀和平與建設實開歷史上的新紀錄、關於國議的組織、及各個代表、的生產在總理遺教上面、都言之甚詳、中央所制定的各種法規、也經頒布全國、無須兄弟多述、但國民會議、既由全國國民所選出的代表組織而成、國議的結果如何和代表人選的如何、當然有秘切關係我們很希望國民在這個時候、慎重選舉權、善用其選舉權、慎重選舉同時當代表的人、要認識國議代表所負的使命國議代表、是責任所在、絕不是權利所在國民會議、是中國歷史上的新紀錄、這次選舉、也應該造成一個新紀錄把選舉看作一件極神聖的事、一掃以前議會選舉的流弊、競選的人、只能依照合法的手續與程序去競買、萬不可以非法的方式、與行為去攻擊別人、余最近從南京回來、聽到中央諸位委員所說的話、對此都是抱着同一的希望、至於本人、對於此次選舉、絕對不參加競選、又再三申明、張博泉先生、呈請中央委託余來指導津市辦理人民團體事宜、個人站在黨的立場、對於國議選舉當然立於指導和公正的地位使人民之能充分表現真正的意志、近來外間盛傳、謂黨部下了一個命令、要人民選舉某人某人為代表、並且有許多人拿這件事、來向余報告、這是絕無其事、不過黨部站在革命的立場、居於指導的地位、產生一切什麼人當代表、黨部是應當注意的記得總理說過一從前議會的不好、就是因為只要想當議員的人、就到四鄉去運動、人民也不知道代表責任的重大、便不問道德如何、學問如何、便舉他作代表、我希望這回選舉、不至再踏從前選議員的覆轍、公開競選、本是改善民主國家習見的事但是競的意義、不能超過選的意義、競的方法、要從學問方面道德方面去競、競的動機、要出於責任觀念、義務觀念、不可出於權利觀念這才合法、幾天來、關於這件事、向余詢問者甚多、所以把我的意義、略為說說、就此當一個總答覆罷了

政府人員所需物品
應力採用國貨
內部擬具提倡國貨案

南京訊、內政部擬具提倡國貨、由各公務員首先實行、將內政會議決定三辦法、呈行政院後、經交內政實業財政三部審查、經查核、決將原定三辦法、併為各機關及在政街服務人員所需物品、應以採用國貨為原則、由主管長官提倡督促之、以引起人民注重國貨之觀念、如無國貨可資採用者、方得酌用外貨、經十九次國務會議決議照辦、並請中執委會飭屬一體施行

吳鐵城到平
俟張到平赴察

北平訊、吳鐵城十七晨到平俟張副司令到平後即赴察

擬於國民會議前
召開五中全會
預商民黨對大會提案
使完成訓政建設工作

南京訊、中央以國民會議組織法、規定全體中央執委得出席國民會議、認此次會議既遵囑召集、其意義及任務重大、較全國代表大會尤要擬於民會前、按照黨總章三十五條、舉行三屆第五次全體中執委會商議國黨對國民會議提案草案、並決定開會後應付辦法、預商如何使國民會議圓滿成功、完成訓政建設工作、聞中委有提議由常會提出解決者、俟蔣返京當可決定、至四全大會、按總章廿七條、本年須舉行各地黨員、有要求如期開會者中央以本年適開國民會議、籌備不及、決延期至明春舉行、開會日期及議題、國民會議後、由常會商定、本年定當通告各黨員

粵軍搜剿紅匪
蔣光鼐師梁團與匪激戰
已克復馬安石一帶

廣州通信、粵省近有東江紅匪一股、在惠來梅田被六十二師補充團駱秀禮部擊散後竄入陸豐之龍潭、圖犯河口經河口仔警衛隊據險拒戰、相持至夜、得新田第一中隊及第二小中隊到援、始將匪黨擊退、獲紅旗一面、槍三桿、斃匪五名、餘匪退竄南溪、翌日復集合大隊再竄河口、防軍駱團當派大隊迎擊斃紅匪偽團長林某一名、逃匪經上護地方、衝入下罾全商店慘被洗劫、焚去葉氏宗祠一所、黃姓房屋多間掠耕牛三十餘頭、擄鄉人黃某一名、後經駱團派出第一營會合警衛隊追剿、但餘匪已竄入紫金縣屬砲子山散逸官軍收隊而回、現正設法電令紫金縣派隊截剿、至閩粵邊方面、近因閩軍張貞部積極向永定上杭一帶搜索對於永定防地需兵力接防、因電粵方就近派兵填駐、第八路總指揮部接電後、特令駐潮安之第一獨立旅張瑞貴部、取道韓江上游、開入閩邊、張旅奉令後、現已派所屬王灣團、由大浦進駐永定、至贛東南方面、自十九路軍節節向紅匪主力包圍後、蔣光鼐師第七旅華振中部、及教導團梁世驥部、擔任搜剿贛南殘匪、梁團奉令、即向馬鞍石謝家團一帶攻擊前進本月二日、與匪接觸、激戰甚烈、三日克復馬鞍石謝家團餘匪竄退雩都、此間接梁團由前方拍來捷電稱「我團由鞍石謝家團匪黨接觸後江日先後佔領、紅匪死亡甚衆我團傷亡官兵數十、現正搜剿中」又接第九旅長張炎來電、謂該旅及雲應霖團、三十一日擊破賴賢匪巢、本月三日進剿泰和沙之匪、已先後攻克、現奉令開回與國興泰匪勢蘇弱、不堪一擊、將來總攻令下、股匪不難殲清云

馬鴻逵收容
西北之災童
已在泰安設立
災童學校教養

濟南通信、年來西北各省天災、為狀極慘、不但樹皮草根、剝食殆盡、即易子而食拆骨而炊之事、亦數見不一而災區孤兒、死傷遍野、尤為可慘、各慈善團體、曾設法拯救、如西北賑災救濟委員會收容二百餘人、熊希齡所辦之香山慈幼院收容四百餘人、先後共六百餘人、該災童等出死入生、方慶得蘇乃不久又因經濟困難無法維持、此六百餘災童之生活、勢復將陷入絕境、嗣由十五路總指揮馬鴻逵、特派人往商、悉數運到泰安籌辦西北災童學校、并令該部參議屆伸積極辦理、課程專注重農工商實業、現各種紡織機器正陸續購買、聞每月經費約五六千元、均係馬氏捐助、該校早經授課、本月五日特舉行正式開學禮、是日到場者、有泰安各學校及該路官佐、並男女來賓、共五六千人、開會如儀、由副校長屆伸報告籌備經過、次校長馬鴻逵致訓詞、大意述除災童經過之痛苦外、並以加緊工藝教育振興西北工業為勉勵次該部參謀長羅震、三十五師特派員董耀華、綏遠賑災委員會代表趙子南、泰安縣黨部代表商澤之、均有極沉痛之演說、末由災童代表劉順致謝詞、及報告災區狀況甚為詳盡、全塲無不落淚、午後表演新劇及各種遊戲觀者極為稱贊

岳維峻部
克復峯口
赤匪鄂繼勳部
被擊潰竄豫邊

漢口特訊、岳維峻部駐汚陽第一團長薛長鴻督率全團及二團三營三團兩連、刪（十五日）晨三時向峰口進攻大戰三小時、午前十時、完全克復峰口、匪向南潰竄、並俘獲無算、行營當電嘉獎

又訊、元（十三日）徐源泉電駐漢辦事處、轉呈行營及各方已於寒（十四日）安抵沙市

又訊、營行因十三師夏斗寅部萬耀煌旅、陽（七日）將由豫南竄擾麻城北福田河黃土崗王河口等處鄂繼勳部赤匪擊向豫境邊區潰竄、特傳令嘉獎

起草建設計劃總案
提交國民會議
最高經濟委會組織有改動

南京訊、國民政府對國民會議、除政治總報告外、現預備一總提案提出、已令各院部會起草、內容限定在訓政期內諸建設計劃之實行方針以行政院之內政外交實業財政鐵道各部為重要、原定銑（十六日）全部送請中央交付國民會議提案委員會審查、但至刪（十五日）止、有數部尚未脫稿

又訊、某委員談、中央原擬設最高經濟設計委員會、現已改稱全國經濟委員會、組織內容、經孔祥熙等各委員修正後、交立法院、職掌本法重調節中央各部會及地方政府經濟建設事宜、各委認為太消極、修正為依國民經濟及現實財政狀況而通盤籌劃、原組織法中各部事務官可加入為委員已刪去、成立後全部庶欵將由此會支配當然委員為內政財政實業交通鐵道教育各部、及有關經濟建設委員會委員長、其他委員十一人由當然委員推薦

又訊、全國經濟委員會組織草案、刪（十五日）交立法院

財政部解釋
收營業稅法
咨各省市政府
轉飭所屬遵辦

南京訊、財部咨各省市政府解釋徵收營業稅辦法五項、一、凡廠或公司已納統稅或其他稅捐者、各省不得再向其廠或公司徵收營業稅、但推銷販賣之商行舖、應仍徵營業稅、二、凡未營鹽業已由中央徵收鹽稅者、各省不得再向其廠或公司徵收營業稅、但販賣雜品之商店兼營零鹽者、仍應徵營業稅、三、凡未營酒業已由中央徵收煙酒牌照稅者、各省不得再向徵收營業稅、但販賣物品之商店兼售煙酒者、仍應徵營業稅、四、凡營業證應貼用印花稅票、其資本在五百元以上者每證一律貼用五角、其資本在五百元以下者、每證貼用一角、五、凡交易所由中央徵收交易所稅、不得徵營業稅、以上各項辦法相應咨請查照、並轉飭財政廳局遵照辦理、至紉公誼

南京訊、刪十五日中政會、于右任主席、通過要案、一、各省徵收營業稅大綱及財部所訂補充辦法、原則通過、其規定各業稅率及徵收程序時、應注意於不擾民及不妨害商業發展兩點、交立法院制定營業稅法、在營業稅法未頒行前、已辦營業稅之各省、准暫照財部已核准者辦理、二、首都考塲、得在政治區以外建築、三、加推邵元冲于右任為法律組委員、四、加推余井塘為財政組委員

楊虎城通電
乞速撥陝賑
現值青黃不接
災情愈趨嚴重

西安訊、楊虎城寒十四日發通電迄速撥發陝賑欵文云陝省三載荒旱、死亡枕籍、災情之慘、亘古未有、前承四中全會決議、發行公債八萬元、俾資賑濟災民、聞之莫不額手稱慶、實獲更生、乃時逾數月、迄未實行、雲霓在望、求救更切、嗣經各方一再呼籲、幸蒙蔣主席准發五十萬元、雖可暫濟眉急、究屬杯水車薪、頃接敝省賑務會駐京代表郝夢九齊電、謂上項撥欵內未領之三十萬元忽有改配陝甘青寧等四省之說、逖聽之餘、莫名驚駭、蓋因適當青黃不接、災情愈趨嚴重之時、若再不急行救濟、則全陝孑遺、實無一線之生機矣、除電蔣主席、仍照原數飭發以維威信外、謹電泣陳、務望垂憐陝災過重一致速電中央、迅賜查明、如果上項支配成議、立予取銷、成全到底、則感荷仁慈永矢弗渝、臨電迫切、不勝盼禱之至、楊虎城寒十四日印

監委彈劾聲
兩縣長貪贓
府令撤職查辦

南京監察院刪十五日公布二彈劾案、一、監委高友唐案呈四川綦江縣長吳國義、違法濫刑、提出彈劾、請令川省府撤查、並交該管法院、依法治罪、經交付審查、認為證據確鑿、請飭川省依案執行、經國府會議決、交行政院依案執行、二、監委劉我青呈據灌雲公民張志等呈訴該縣長胡劍鋒、違法吞欵、並附贓據、特提出彈劾經派員徹查、據稱情節重大請將該縣長、先免職聽候查辦、令行江蘇省府將原呈附證據各欵、迅查復、經國府會議交行政院令先撤職

贛剿匪軍捷報
收回區域縱橫三百餘里

南京訊、關于贛省剿共情形、各報疊有誌載、本社頃接陸海空軍總司令部南京行營十七日電云、年來黨國多故、赤匪因而潛滋、塗毒贛中、為慘即列國圖危國本、尤覺痛心、因早為國人所共恨、是以中央於討逆告終之後即調大軍來贛進剿以期速殲醜類、除民痛苦並奠邦基、查朱毛彭黃諸股匪、盤踞贛疆、為害頗衆佔地極廣、自本月對匪開始總攻以來、已連將匪之第一第二陣線完全衝破、如富田白沙、龍岡、頭江、晉洞、廣昌、洽杭、新豐市、望仙等地匪之所據為要點者、均為我各路軍所攻佔、總計收復區域縱橫共達三百餘里、斬獲亦無算、所有向陷匪之民衆、更俱起而殲匪、則匪之所資以壯形勢者既日益減削、而原具之實力、亦復迭遭損失其必因窮促而自崩潰已不言而喻、且國軍各官兵同能仰體中央意旨、無不努力奮鬥預計不出一月、即可將該殘匪聚而殲之、蓋因剿匪情形、舉國關心、用陳近況俾資同曉云

平市政府解釋
解剖死人體
請非變死體
即不必解剖

北平通信、最近國立北平大學醫學院及協和醫院等、紛紛具呈公安局、請領凍斃無人認領屍體、以便從事解剖而供學術上之研究、公安局以凍斃屍體、應否交付該院解剖、特呈請市政府代為解釋、以資遵守、市政府當於十四日指令如下、呈、悉查解剖屍體規則第二條第四欵所稱之變死體、雖規定係無人收領之屍體、但同條第二欵業經說明、解剖變死體之意義、至凍斃屍體、既經確知其致命之由、自與可付解剖者情形不同、嗣後該局遇有呈請解剖者、應即按照解剖屍體規則第四第六第七各條之規定辦理、以昭慎重、仰即遵照、此令

津造幣廠
開工費問題
向張司令請欵

津訊、天津造幣廠籌備開工、各情形、曾誌各報茲悉本市銀錢兩公會為此問題復向商會建議、請轉呈東北當局及省主席鑒核施行、其建議書原文云、敝公會等前因造幣廠停鑄已久、市面現幣極感缺乏、與市面金融關係甚鉅擬請貴會轉陳財政部、請予酌撥該會鑄本、俾該廠得以早日開工、曾經會函奉達、計荷惠賜查照、查津造幣廠雖歸財政部直轄、而機關則設在津埠、與華北市面金融關係密切、張副司令及王主席對於華北市面素極關垂、該項鑄本、如能由張副司令及王主席就近由本省撥給、或代為轉請財政部籌撥、似於此事進行尤有裨益、用再函達貴會、尚祈查照陳請張副司令及王主席鑒核施行、實深公感云

法權最大障碍
關鍵在上海
俟收回法權後
即收回租界

南京訊、關於法權交涉中之滬租界問題、為不易解決之一難事、英方持之甚堅、為求迅速解決起見、傳聞將留待將來收回租界時再決、當局預定計畫、法權收回後、即緊接收回租界租借地之交涉此說果信或將減少收回法權阻力、而於租界法權之交涉、尚不致有何影響

又訊、關於上海領事裁判問題外部始終表示反對、未予承認、聞外部對滬租界今後一切交涉、已擬有適當辦法、

上海訊、美使午後到滬、俟英使南下、再入京、續議法權

本日發行星期副刊

灤海鐵路公司招開第四屆股東常會並選舉商股協理董事暨監察人通告

本公司定於本年五月十五日開股東常會報告公司營業經過及進行情形並選舉商股協理董事暨監察人務希各股東查照後列規則先期携帶股票或股票收據來本公司報到領取入場券以便屆期涖會特此通告

計開

第一條 灤海鐵路公司商股股東以下簡稱股東選舉商股董事及監察人依本規則辦理之
第二條 股東會之招集應照專章第三十條之規定於選舉期一個月前登報通知選舉日期及地點
第三條 各股東到會應先期携帶股票或股票收據到本公司報到換給入塲券屆期入塲時再以入塲券換給選舉票
第四條 選舉票當塲塡票投入票匭內
第五條 各公司商號及各機關為本公司股東者應於選舉期前十日由公司商號機關用正式公文函知本公司聲明某執事人或首領人為代表人屆期携帶股票到會如某有選舉權或享有選舉權及被選舉權
第六條 股東不到或已到而未携帶股票換得入塲券者均認為自行放棄權利對於選舉結果不得發生異議
第七條 各股東每十股有一選舉權但一股東而有五十股以上者每十股有一選舉權百股以上者每二十股有一選舉權
第八條 入塲券截至選舉期之前一日下午五時為止無論報到人數多寡應即按照公布選舉日期開會到會者不得要求展期
第九條 本公司每屆選舉時須先期呈請省政府派員到塲監選
第十條 選舉票用不記名單記式分為百權五十權十權一權四種由本公司印製並加蓋公司關防以照慎重
第十一條 選舉票須用墨筆楷書其有字跡塗改及模糊者概作無效
第十二條 選舉時所舉之被選舉人如為商號公司或機關應即直書其認定之代表人姓名不得用商號公司或機關名義否則無效
第十三條 投票竣事由監選人及本公司總協理當塲開箱檢票當選者即時登公報發表以便通知
第十四條 被選人以得票最多數者為當選其有票數相同者用抽籤法定之當選人因事辭職者由次多數遞補
第十五條 本規則由呈准省政府之日起施行本規則如有未盡事宜得隨時呈准修正之

大沽造船所修造商船廣告

本所奉令整理廠塢恢復船工修理公家輪船並准修理各商船現已開工費商知有修造各項船隻希來所接洽本所修造船艦有數十年經驗成績現在重加整理技術更求增進倘承惠顧一切工料亦必廉平作價以副盛意此啓

齊克鐵路工程局工務科招標廣告

為廣告事查本路現擬修左列各工程定於四月二十日上午十時在本局當衆開標如有願承辦者務於開標期前速到本局工務科及齊齊哈爾大西門裏成平里胡同齊克材料轉運所交納標單費每份現洋兩元領取材料標單說明書投標須知圖樣及投標押欵詳表等件投標為要再無論中標與否標單費概不發還恐未週知特此廣告

計開工程名稱

龍江渡河砂礫裝運工程
龍江橋涵鋼筋混凝土拱橋工程
沿線涵洞及溝渠鋼筋混凝土板橋工程（計十七處）
龍江寧年檢車所工程
塔哈材料廠倉庫及員司寓所工程
龍江工務總段辦公室及倉庫工程
工務運轉段富海增集道房工程
龍江工務總段一二三段雜工寓所工程
寧年支線鋼筋混凝土涵洞六處
江橋拉哈旅客及貨物月台工程
寧年拉哈間散布砂礫工程
江橋拉哈警察出所工程
江橋票房工程

附註 以上各投標時須以每個工程為單位分別清楚不得混為一體得標時亦以每個工程之單價為準並不以總價計算所有投標押欵另附詳單

洮昂鐵路工程局工務處招標廣告

為廣告事查本路現擬修築左列各工程定於四月二十日上午十時在本局當衆開標如有願承辦者務於開標期前速到本局工務處及洮南交納標單費每份現洋兩元領取標單說明書投標須知圖樣及投標押欵詳表等件投標為要再無論中標與否標單費概不發還恐未週知特此廣告

計開工程名稱

一 江橋大興間路基加拔路草皮工程
二 江橋大興間西側增築防水設備工程
三 八公里至二十三公里路基加高土方工程
四 一八七公里便橋工程
五 呼海蓮河正式大橋護河底工程兩處
六 工務總段辦公室新築工程
七 電務課辦公室新築工程

大連

中青女子田徑遠征隊 在烟台告捷之第一聲
下船開始比賽彼此頗歡洽
田徑賽成績均佳博得好評

中青女子田徑隊、赴煙臺遠征、昨日得其電告於翌晨到煙、一路風平浪靜、諸女士身體安適、精神煥發、登路後、由煙基青派員招待、稍事休息、當與各校運動同志會見、彼此頗稱歡洽、即日開始比賽、各項運動、均獲得良績、煙埠各界極爲贊許、茲將比賽結果連埠所得成績錄後

五十米　第一　第二
百米　第一　第二
二百米　第一　第二
四百米　第一　第二
跳遠　第一　第二
三級跳　第一　第二
跳高　第二　第三
鐵球　第二　第三

因患宿疾 竟暴發而死 非陳院長過失 檢察官證明

市內榮町一番地木材商福與來處之櫃影鄒積德、年二十二歲、於十八日、爲治療痔疾、入院於西崗街廿一番仁濟病院、於同日午後五時頃由該病院院長陳章哲氏、爲其施行燒灼手術、手術前並先命其飲了麻醉藥、以期其免受手術痛苦、不料正在施行手術中、該鄒積德、忽然停了呼吸、形同故去、陳院長一見之下、驚慌異常、急急施行人工呼吸等等應急手術、忙了一氣豈料鄒積德、確是死了、雖然施行急救、亦是無效、未能蘇生、事後接得報告之小崗子警察署、於十八日朝、由豬股司法主任、與山本醫官、出張檢視、爲明死因、於同日午後三時、由高井檢查官立會之下、由今井博士操刀、將鄒積德之屍體、施行剖解檢驗、結果判明其死因並非因燒灼手術之過失、乃係因胸線體質異狀（按係一種宿疾而死亡、按此種疾病先而決難發覺、惟患有此種疾病者、往往因精神上受刺

祖祭演戲一日

二十爲 祖祭日、大連成衣組合特定於是日午間假座西崗同樂舞台演戲一日、以伸祝意、而敦同行之感情云

詐欺者覺悟 以手槍自殺

關於身穿巡查職服職帽、並帶有巡查刀之假充巡查詐財犯、經警察署詳細調查之結果、判明爲小崗子警察署西崗街派出所勤務巡查濱田喜一二十九歲所爲、事被柴田主任審詢後、該巡查因畏罪故於十七日午后十一點五分在獨身宿舍十三號室、以官用手槍、向咽喉三發、斃

二萬人觀光 去年來連者

大連地方發展、人口日衆、中外各國人士、爭來大連觀光、就中惟日本紹商學各界年來渡滿觀光者尤稱非常踴躍、查去年內觀光客二萬餘名、於金融逆濤之聲中、竟突破前年之新紀錄、自日本來者一萬二百九十八名、自朝鮮來者三千七十六名、自滿洲各地來者六千五百八十三名、中國及自美國等地來連觀光者千二百二十五名、計團體六百二十二組、人員二萬一千百八十二名、比前年日本減少一千六百九十四名、朝鮮增加七名、滿洲增一千四百六十九名、歐美增加七百六名

東北航空教導隊來連 參觀日爆炸機
十九日由指導者率同乘坐 臧睦堂氏個人設歡迎之宴

爲參觀來連之濱松日本第七聯隊爆炸機之航空隊、東北航空司令部航空教導隊、由陳隊長李班長之率引、一行十八人於十八日上午七時、來連宿於市內寺內通裕長棧、當日到星個浦老虎灘各地參觀風景、及市內各名所、於十九日晨即赴周水子、參觀該爆炸機、並由指導者指導乘坐、俾有所參考、一行或於十九日晚返瀋、但又因臧睦堂華商公議會長個人、於十九日晚七時在市內泰華樓設歡迎宴、以盡地主之誼故該一行、或爲參觀旅大名勝、於本（二十日）起程返瀋、亦未可知、同道到各機關及本報、行拜訪禮云

王馬結婚 廢曆三月初七

市內常陸町四二番地信記號主人王仲三氏、前爲其長孫與普聘定大東汽車行馬相廷之女愛君女士爲妻擇吉於廢曆三月初七日午前十一時在監部通泰華樓舉行結婚禮、屆時親友、以王馬喜期迫近、剋正爲之預備祝儀云

兩支店長之拜訪

東洋拓殖株式會社大連支店支配人中澤正治、同副支配人武石惟友二氏、於十八日

廣播節目（星期一）

自午前十一時　行市（特產、錢鈔、股票各地行市）
自午後〇時三十分　行市（特產、錢鈔、各地行市、公設市場價值）新聞
自午後三時三十分　行市（特產、錢鈔、股票各地行市）新聞
自午後七時六十分
一、新聞
二、連續講談、探偵奇聞以下內地中繼（七時三十八分）
三、鄉土舞蹈與民謠（共七項）以下大連放送局
四、廣播體操
五、職業介紹事項
六、菜單子
七、天氣預報

廿一售遼西水災獎券 僅今日一日矣
現僅存有微數宜從速備購 開獎日期五月一日

張于鳳至女士主辦之遼西水災協賑會、發行之救災獎券、瞬間銷罄、後有來電及親連埠購買者、備欵來購買者、多未如願得、僅爲干張、故價、本報見各界人士、向善自由本報及東西兩公會西部之心熱、乃向各方通融、復商民公議會代賣之消息傳出又抽出微數、現存於各購賣後、各界多爭先恐後、率先處、故有志救災得大汽車者購買、未持幾日、即售出半可速來購買現爲期僅一日、數、比至昨今兩日、請買者各界幸勿錯過良機也、抽籤以爲期已屆、發行臨期、獎開獎日期、開爲五月一日云

瀋陽

共產黨宣傳注重在下級之農民
預定勞動節舉行騷動 秘電軍警嚴爲防範

中國共產黨近在北滿各地秘密工作進行頗速彼等目的近已變更對於都市商埠並不進行任何之工作僅在哈爾濱設立本部以總理各處之大成對於偏僻市鎮或鄉村仍極力進行宣傳入黨者益形增多近來更與朝鮮共產黨聯成一體互相提携潛伏勢力愈行擴大近經軍警迭次捕獲之共產黨犯多在東鐵東部各小站是可知該黨宣傳注重在下級農人併據供稱月前召集會議有於五月一日之勞動節舉行騷動之議決更搜獲許多文件及蘇聯與第三國際援助經費之證據其工作計劃併有破壞東鐵沿線及哈埠各種重製建築物與施行暗殺之陰謀東北最高當局於日前秘電吉黑兩省及本埠當局轉飭所屬軍警認眞嚴行查拿務期斷絕根株對於五一勞動節尤須注重預防勿便該黨匪稍有所逞省垣軍憲警各機關奉令現已通飭所屬屆時妥爲戒備嚴爲防範以遏亂萌而弭隱患用資保持地方之公安云（捷）

財政廳新委科員

財政廳長張振鷟氏現以該廳各科近來公務繁冗原有職員不敷分配亟應添委以資助理俾免有誤要公昨特委任李清林爲該廳科員之職用便輔助辦理一切李氏奉委後現已到職任事云（捷）

省府開會議 整頓吏治庶政 開發稻田礦產

省政府主席臧式毅對於政務極力整頓茲於十七日午前十一時召集所屬各廳處長等到府開行政會議當經提議討論各項議案大要如下一、整頓吏治與地方庶政應進行之事及調查辦法一、開發稻田項水利礦產等實業之計劃並責令農礦廳督促認眞辦理以期進行發展一、整頓各縣道路以重交通並提倡植樹等事項一、各縣防衛實行聯防應整飭調查等項云（捷）

海員及船員工會之規則 通令各屬遵照

海員工會組織規則及民船員工會租織規則均經中央立法院制定呈由國府明令公佈昨由行政院通令到遼飭省政府轉飭知照臧主席奉令後現檢抄該海員工會組織規則及民船船員工會組織規則等原條文規令各屬各機關一體遵照云（捷）

各縣建築局所費用之籌措

全省警務處處長黃景鐘據各縣公安局長紛紛稟請謂該管分局所佔房屋概租借不甚便利擬欲自行建築惟欵項無所籌撥無以辦理黃處長遂即轉呈省政府批令建築局此需欵若干由該局警費節餘及未移動之子彈費兩項撥支（立）

取銷銀米草豆賦稅之名稱

省政府主席臧奉九以專制時代各縣田賦有征收銀兩斗米柴草黃豆各項按照各項市價變爲現欵此等田賦至今照辦自民國成立而後前清制度取銷存蠹惟銀米草豆之賦稅照常征收殊屬不合遂通令各縣收此四項之名稱即行取銷其於賦稅一律改爲四貝地征收云

吉林

東北火柴專賣分局已成立

東北火柴專賣總局日昨領到林吉分局木質關防一顆文曰該局當即通令組織已於日前成立即日通告啓用新關防云

衛隊團注重春操

吉林邊署衛隊第卅四團各營連現以天氣和暖正宜操作以重軍紀該營遂於日前開始出操並由團部每星期彙合檢查一次以免疏忽云

東北火柴專賣吉林分局之關

軍廠取消修械股

吉林陸軍工廠侯經理現爲節省該廠經費起見遂於日昨呈請訓練處擬將該廠原有修械股取消該股張主任易委考工員訓練處查核可行當即准予取消

官銀號擬行開山

吉林永衡官銀總號現以該號沿吉敦路線山分甚多如蛟花松甸名等處前因種種原因以致迄今終未得正式開山利源棄地殊屬失當該號茲爲開發利源維持營業起見擬自本年開山現正在會議中確否待諸證實姑誌之以爲留心實業者注意云

蓋平

櫃夥由後牆跳出 報告美孚被搶 公安警往剿胡匪已無踪

本邑南門裡勝家街子煤油商美孚行於月之十七日下午七句鐘時忽有步匪四名均持手槍年約三十餘歲係本城口音搶去現洋一千七百餘元金票五十餘元奉天票二千餘元時有櫃夥在院內見景不佳由後牆跳出即以電話報告公安局開罪之下當即馳往而匪已沓無踪影矣公安當局刻正入張警網搜查匪徒云

哈爾濱

因檢查電報問題 電權會議停頓
電話案移中蘇會議解決

哈爾濱專電東鐵電權會議專門委員會現已逐日召集開會惟以檢查出境電報問題又復停頓大勢看來雖此次談判未得結果但情形似已接近再次集會即可能決電話問題俄方已移案於莫斯科交中俄會議時解決目下尚無動靜（騙）

吳教長調充邊署秘書長 金毓紱繼任說

教育廳長吳家象調升邊署秘書長一節昨情已詳前報茲據關係方面消息吳氏任秘書長後所遺教育廳長一席有委省府秘書長金毓紱繼任說云（捷）

哈埠選舉國議代表 本月二十二日

哈爾濱專電哈埠國民會議代表選舉已完本月二十二日開始爲期已迫現選舉事務所已假道裏十六十七兩小學同時舉行此次審核之團體共有三十餘選民尚無確數（騙）

開原

有情人難成眷屬 願作泉下夫妻 吞食鴉片性命甚危險

本驛場春里三等妓館天鳳班妓女玉鳳現年十九歲貌頗不俗性情亦極溫和於去冬結識一客王某者在石家台住家年二十三歲二人自結識以來卿卿我我如漆投膠時刻難離近來熱度增高大有在天願爲比翼鳥在地願爲連理枝之勢花前月下私定白首之約奈玉鳳係有領家之妓內中頗感諸多困難以致一對有情人實難能達到美滿之目的又因情熱難捨雙方遂生厭世之念於月之十五日夜二人同吞食阿芙蓉希圖自殺及至發覺以後氣息僅存急施以灌救當時雖未殞命亦頗危險能否有關性命容訪再誌

四平街

尋仇耶行搶耶 兩怪漢曳出主人又釋放 僅順手將錢包掏去

道東租界地泰昇街住戶某姓家昨晚（十三號）九時許方將就寢忽有二莽漢闖入身着短衣魯省口音猛將戶主拽至門外有一人熟視曰不是他隨即釋放只順手將錢包掏去所幸錢包無錢僅只奉票幾張而已其餘物件概未丟失等隨即走去然則尋仇耶行搶耶究令人莫明其妙惟戶主頗受一虛驚幸喜未受若何損失因亦不便聲張云

洮南

公安隊剿匪凱旋

本邑公安第三十三大隊出發剿匪各節已誌前報茲探悉該隊於五日追至瞻榆界小甸海屯與騎兵五團暨開通公安隊會合在該屯與匪首長江好四季好夥匪六十餘名接仗一次得獲大槍一支騾馬三頭斃匪三名傷匪四名於七日尋踪追至吉林省乾安縣管界五戳屯又與該股匪接仗一次得騾馬十一匹即時被失主認明領回斃匪八名傷匪十一名經此兩次痛剿業已遠竄當於十一日凱旋返部云

宋局長來洮履新

本邑公安局長張鳳岐於上月已奉有處令調充瀋陽縣公安局長業已赴省履新矣所遺洮市公安局長一席經全省警務處委任駐軍二十旅騎兵連長宋煥廷接充已於月接篆視事

哈爾濱

袁金凱氏將來哈

東北政務委員會長袁金凱氏因本月廿一日爲濱江縣長李科元氏已故毋堂成主特請遼袁氏爲大賓擴開定於十九日晨即可抵哈但該氏因東北政務委員會事務繁忙故抵哈後不能久留并擬於廿一日遂夜車南返云（維）

組織肺病救助聯合會批示 先送章程審核

哈爾濱醫生公會會長林得爾因鑒及市內肺病傳染之烈急宜設法防範曾經呈請當局批准予組設肺病救助聯合會示云云茲由特別區市政局核定如果該會不越範圍即允組織但須預將組織該會一切之章程規定呈請審核以防流弊云

哈市同業公會又組織一批

哈爾濱全市商業各同業公會於前早經成立共計二十八團體茲悉市內又起一批同業公會計西服鞋衣業西服雜貨業飯館業木業糧米舖業等共同七家組成於昨日（十六日）下午二時假濱江市商會開會討論組織進行方針云（維）

請求建築鐵路 須從長計議

哈爾濱市商會及實業界八大團體前曾呈請特區當局轉請東北政務委員會要求中東南滿兩鐵路減輕運費并建築哈洮鐵路等節現已數月茲悉東北政務委員會已指令特區當局大意謂中東南滿兩鐵路均用金幣際此金價暴漲期間鐵路運費繼續增高工商各界難免不感困難擬推舉代表分向兩鐵路當局要求減輕運費一節自屬正當辦法遂後必據情轉呈中東鐵路督辦公署相機辦理但是建築哈洮鐵路一節事關重大誠非空言所能及者但須從長計議之當局已轉行知照云

哈市黨部擇定地址 日內正式辦公

哈爾濱特別市黨部前經中央執行委員與鐵城氏開導之下已於日前六日正式宣佈成立詳情已誌前報茲悉黨務特派員臧啓芳張景惠徐箴周守一等四氏日內召開會議討論黨務進行方針併開黨部地址已擇定特別區地畝局局長應振復公館一俟修理完竣即行遷入辦公云

阿城

商教農三會選定代表人

本縣奉到吉林國民會議代表選舉總事務所訓令以會期已迫限各縣務於本月十七日以前將各代表選出以免遺悞本縣選舉監督熙澤民縣長遵即督飭部屬趕辦日前已大致就緒當即委任各員計教育局局長胡純智縣督學季蔭田農會幹事長吳金祥副幹事長張登雲教育會常務幹事溫鴻儒村正指導員薛恩成商會主席丁星五監委宋幹元八人分任選舉監察員及投票開票管理員等職藉昭責成即於十五日十二點鐘在商會大議場召集全體選民依法選舉在選舉監督監視之下正式投票選舉結果當選者三人計教育會當選人爲張樹珊共得票一百三十六張商會當選人爲張松齡得票二百零六張農會當選人爲謝廣霖得票八張均當選有效電省敬候核奪云

安東

鞋工要增薪 同櫃照常工作

安東日前繅絲工人爲要求增加工資怠工經張公安局長及總商會孫主席袁理事等出任調解幸邀各繅絲廠當局之諒解允予增加月薪三元業已同意解決照常工作茲又有鞋工行孫開田張洪訓等三人代表體該項工人於日前十三日假二道橋子某小樓上集議請向公安局要求維持增薪當經諭令先回櫃照常工作容後必設法維持云

每日繪圖紅樓夢 第四百五十七回

香月尚先生繪　（繪圖禁止轉載）

一時安歇之時、金桂又故意的撺掇薛蟠別處去睡、省的得了饞勞是的、薛蟠只是笑、金桂道要做什麼和我說、別偷偷摸摸的不中用、薛蟠聽了、仗着酒蓋臉、就勢跪在被上、拉着金桂笑道、好姐姐你若把寶蟾賞了我、你要怎樣就怎樣、你要活人腦子也弄來給你、金桂笑道、這話好不通、你愛誰、說明了、就收在房中、省得別人看着不雅、我可要什麼呢、薛蟠得了這話、喜的稱謝不盡、是夜曲盡丈夫之道、竭力奉承金桂、次日也不出門、只在家中廝鬧、越發放大了膽子、至午後金桂故意出去、讓個空兒與他二人、薛蟠便拉拉扯扯的起來、寶蟾心裏也知八九分了、就半推半就、正要入港、誰知金桂是有心等候的、料着在難分之際、便叫小了頭小捨兒過來、原來這小了頭、也是金桂在家從小使喚的、因他自小父母雙亡、無人看管、便大家叫做小捨兒、專做些粗活、金桂如今有意、獨喚他來吩咐道、你去告訴秋菱、到我屋裏、將我的絹子取來、不必說我說的、小捨兒聽了、一逕去尋着秋菱、說菱姑娘奶奶的絹子忘記在屋裏了、你去取了來、送上去豈不好、秋菱正因金桂近日每每的挫折他、不知何意、百般竭力挽回、聽了這話、忙往房裏來取、不防正遇着他二人推就之際、一頭撞了進去、自己倒羞的耳面通紅、轉身迴避不及、薛蟠自爲是過了明路的、除了金桂無人可怕、所以連門也不掩、這會秋菱撞來、故雖不十分在意、無奈寶蟾素日最是說嘴要强的、今既遇了秋菱、便恨得無地可入、推開薛蟠、一徑跑了、口內還怨恨不絕、說他强姦力逼、薛蟠好容易哄得上手、卻被秋菱擂散、不免一腔的興頭、變做了一腔的惡意、都在秋菱身上、不容分說、赶出來啐了兩口、罵道、死娼婦、你這會子做什麼來撞屍游魂、秋菱料事不好、三步兩步早跑了、薛蟠再來找寶蟾、已無踪跡了、於是只恨得罵秋菱、至晚飯後已吃得醺醺然、洗澡時、不妨水略熱了些、燙了脚、便說秋菱有意害他、赤條精光、趕着秋菱踢打了兩下、秋菱雖未受過這氣苦、既到了此時、也說不得了、只好自悲自怨、各自走開、彼時金桂已暗和寶蟾說明、今夜令薛蟠在寶蟾房中去成親、命秋菱過來陪自已安睡、先是秋菱不肯、金桂說他嫌腌臢了、再必是圖安逸、怕夜裏勞動伏侍、又罵說、你沒見世面的主子、見一個愛一個、把我的了頭霸佔了去、又不叫你來、到底是什麼主意、想必是逼死我就罷了、薛蟠聽了這話、又怕鬧黃了寶蟾之事、忙又趕來罵秋菱不識擡舉、再不去、就要打了、秋菱無奈、只得抱了鋪蓋來、金桂命他在地下鋪着睡、秋菱只得依命、剛睡下、便叫倒茶、一時又要搥腿、如是者一夜七八次、總不使其安逸穩臥片時、那薛蟠得了寶蟾、如獲珍寶、一概都置之不顧、恨得金桂暗暗的發恨道、且叫你樂幾天、等我慢慢的擺佈了他、那時可別怨我、一面隱忍、一面設計擺佈秋菱

大石橋大信永銀號啓事

本銀號現聘大律師祝清華爲常年法律顧問以後本銀號所有關涉法律事件及訴訟行爲概歸祝律師完全代理謹此特啓

律師祝清華啓事

本律師現經大石橋大信永銀號聘爲常年法律顧問以後如有侵害該號權利利益者本律師依法應負保護之責謹此啓事

事務所寓營口十字街南頭

奉嚴命謹詹於國歷四月二十七日（即夏歷三月初十日）爲長子本正與遲君永新長女結婚本擬具簡通知誠恐遺送不周致遭親友譴責用特登報至希諒察

孫源江率子本正拜啓

喜居遼寧省城日站千代田通泰來公司

長春廣盛長接兌舖墊啓事

逕啓者於民國二十年四月十四日經中人說妥憑現欵接兌長春西二道街廣興昌糧米油舖之全付舖墊業與該號經理人劉子衡君議妥兌給敝號接管處理務望以前與廣興昌劉子衡君訂立擔保貸借一切債權人等在登報聲明之七日內速向廣興昌執事劉子衡處自行追索清理爲要所有劉子衡君對外於借債一切行爲絕與敝號絲毫無涉恐未週知特此鄭重聲明

長春 廣盛長粮米局啓

李俊峯丟失地照聲明

逕啓者因隣右失火倉促之際將價領東省特別區張家灣之第十五號地皮契約及該項地皮上建築房屋保險單據一并遺失除向特別區地畝局暨晉隆洋行聲請另行補發外特此登報聲明該項地照單據無論落於華洋人手概作廢紙但倘在最短期內拾得上項地照單據者請送交頭道街金錢莊必有重謝此啓

長春富士町 李俊峯啓

大連

廣發源重要聲明

啓者本號夥伴衆多間有在外不規則舉動係屬個人負責與本號無涉嗣後所有號內交收欵項等事須有黃君詔泉與天爵二人中之一簽字方作有效特此聲明以杜後論

中華民國廿年四月一日

西崗久壽街十九番地電話六三四六番

廣發源 皮革鞋料 莊啓

減價出售剛葦厦子

眞正剛葦 各種價目列左

（大厦子）每百小捆現大洋七元（二厦子）每百小捆現大洋六元（三厦子）每百小捆現大洋[illegible]元（十丈捨子）每塊現大洋一元如有用以上各貨者敝葦舖備有舢舨或送東西兩車站河南岸並不另收脚力

通訊處 營口 河南電報局南隣 榮升魁 河北廣隆碼頭對過 三合福

三合福主人謹啓

邊業銀行廣告

本行資本國幣貳千萬圓呈由政府核准享有發行紙幣代理國庫特權專營各種存欵放欵匯兌貼現及普通商業銀行一切業務匯水利息格外克己辦事手續尤爲敏捷如持本行鈔券作匯東三省境內各地分行一律免收匯水倘蒙賜顧無任歡迎

總行 遼寧省城大南門內路西德隆店胡同

電報掛號 九九九九

電話 總裁室 經理室（四五六四）（四六五七） 營業室 傳達室（四六五八）（四六〇七）

日本長途電話 二四五八 三〇七三

天津 上海 大連 錦縣 四平街 新民 通遼 哈爾濱 安東 洮南 遼源 開原 新立屯 公主嶺 撫順 法庫 海城 [illegible]

倉庫

代兌處

本總行設有倉庫辦理貨物押欵

小友樂園

遊戲組字徵求答案（畢殿元）

親愛的小朋友！這是我第一次在小友樂園裏和你們談話，現在我們先行一個見面禮罷！

我看着小友樂園是近來一二星期的事，我非常驚喜是你們踴躍的投稿，和編者先生熱心的編輯。

我是一個二十歲的人，然而我還是一個孩子的心，我很喜歡常々地和你們天眞漫談的小友在一起，所以我決心從今天起，我誠心誠意的加我們這個樂園裡親愛的小朋友，你們是否歡喜

我新來到這裏，沒有什麼禮物奉獻給你，我代來一個組字遊戲，我們就當着一個見面禮

組字這一種玩意，在外國報紙雜誌常々有，在我國則很少，前年我編了一個投在遼寧新民晚報的兒童週刊上，答的小朋友非常之多，足見他們對於這種遊戲感着莫大的興趣，本來這種遊戲很合小朋友們的適，因爲這裏邊包括常識很多，答完了，最少也能有點利益，我編的這個組字遊戲，是依照十一二歲小朋友程度編的，我敢保你們一定能答上，我請你們要自已答，練習你們自已的腦筋，萬一不明白的時節，可略打聽問問你們的老師，爹々，娘媽，總之，要自已答，自已答方能得着利益，答好請你們裝於信封內，貼上郵票寄到我家，地址如下

金州城內姜家街四五六番戶 畢殿元收

本埠限三天，普蘭店以北限五天，寄來最早而最好者微有薄酬，即日便可奉上，本埠（指普蘭店以南大連，金州，三十里堡，等在內）取三名，外埠三名，取得名數雖少，但你們只要熱心的答，一點薄酬你們也不在乎，我也不在乎罷！小朋友們！努力罷！

◇橫方

一、中國古時一位大詩人名
三、遼東半島上一個縣名
五、南滿鐵路一個站名
八、在今年五月濟南要開一個什麼運動會？
十、一個爪類植物名
十一、東省的一個縣名
十二、南亞美利加洲一個國名
十三、孔子的一個弟子名
十五、外國人在中國開會大商店俗稱叫什麼？
十七、在吉林省內一個江名
十九、在新年裏一般中國人好玩的一件東西
二十、中國西部一個大地名

■	1	2	■	3	□	■
4	■	5	6	□	■	7
8	9	■	□	■	10	□
■	11	□	■	12	□	■
13	□	■	14	■	15	16
□	■	17	□	18	■	□
■	19	□	■	20	□	■

◇縱方

二、獸名產於北冰洋
三、大連的一個銀行名，（北平天津也有）
四、北平一個最著名的大學
六、你母親的父親你父親叫他什麼？
七、歐洲的一個國名
九、中國的一條大鐵路共長五二四哩
十、在英美之間的是什麼洋？
十三、鳥名
十四、日本的國花是什麼花？
十六、繞恒星的周圍而運行的是什麼星？
十七、梅的兩個朋友是什麼？
十八、中國的一個省名

答的小朋友們請注意！
一、橫方是自左至右
二、如果不明白可以詩問別人
三、不可完全求大人替你答
四、字跡要清楚
五、底紙自已畫也好，裁報紙更好
六、住址一年齡一姓名，要寫詳細

殿元先生！不，還是殿元小友！你說的話很對，你的徵求，已經照辦了，以後望你多々援助，如果材料不豐富的小友樂園，由此一變爲十分豐富，不但小友們可以得益不少，就是本園同人也極爲感謝 特此答覆 祝你快樂 老小孩覆

上週謎語揭曉

好花常令朝朝艷（長春）
双喜臨門（重慶）
三人同行（趁）

計猜中五名列後

一、市內監部通晉孚銀號 華日新
二、市內紀伊町 愼昌號
三、市內加賀町東泰永 劉殿章
四、小平島普通學堂二年生 張世田
五、松樹驛公學堂四年生 馬泰有

除前三名係大朋友，不能享受報酬外，餘者各贈書籍一份，於十八日晨已從郵寄呈，請哂收漫我，以後像這類限於小朋友的工作，請大朋友們不要踏進他們的園地，侵佔他們的權利，更不要替他們捉刀，養成他們的依賴性和虛榮心（芙蓉附認）

勸同學小朋友

（董家溝第二普通校四年男生陳永財十七歲）

卒業期限快來到，再住一天就領票，大家沒肯把我撩，同把臨別像片照，回頭一看不好了，再住幾天就出校，我在這校混熱鬧，四年工夫妄費毫，許多賞品莫領着，大衆面前不知臊，勸助友們別我效，要做好人往前造

歌兒

（黃禮求九歲）

小老鼠，聞着肉味眞正香，慢慢偷着爬上櫃，不小心，偷偷的小貓子，將他吃下去

茶話會

（董家溝會第二普通學堂第三學年女生李恩榮十四歲）

久相聚首的兄弟姊妹們，將別離我們而去了，在這個來當，悲喜兩有，喜的是高昇有望，悲的是久聚分離，這也是各校的定例，四年卒業，也不得再行留連，但我等因與諸君們是至親至愛的朋友所以這個時候在送別的茶話會上，覺着有無限的酸辛，可是前途事大，願各學友努力向上，爲母校增光榮，併且要常々的賜教我們才好

答詞茶話會

（董家溝會第二普通學堂第四學年男生陳永新）

轉瞬四年，快如箭般，受師耆教，衣鉢眞傳，聽耳明目快我心田，有沾春風，得入塲園，用心努力，一天一天光陰迅速，催我出班，擺子捨親，徒增戀々，今蒙大家做會爲餞，問心抱愧，實不自安，別離之恨，猶如刀穿胸無點墨，勉作贈言，惟望諸君，勸讀書篇，勿居人後當力爭先，敬師孝親，處友要歡，皆作國民，有爲青年言幾句，鄙人敬勸言

勸學

（董家溝會第二普通學堂第四學年女生汪淑貞）

我名淑貞，素不用功，徒讀四年，終無所成，瞭目若盲，張耳似聾，慚哉愧哉，無光無榮，羞見父母，辜對先生，惟望諸君，總須自警，競爭世界，不可讓容，有過則改，以著者從，努勵精進，有始有終，學成以後，必享大名

兒歌

（丁東升年十一歲）

東來的風，西來的風，一吹吹來一個黃蜜蜂，蜜蜂好吃蜜，一吃吃得順嘴溢？東來的雨，西來的雨，一下下來一個花鯉魚，鯉魚好吃蝦，一吃吃得把嘴夾

瞎子的幻想

（孟慶斌）

從前的時候，有一個瞎子，每日算命爲生，他賺的錢很多，但是還沒有娶妻，有一年在一個夏天黃昏的時候，他算命回來，因爲天氣很熱坐在樹下乘凉，他想，若是每日所得的錢積存漸多，必定要做個買賣，才可以發財他想來想去，於是就想打算買些鷄鴨，開個鷄鴨店，一定可以發財的，鷄鴨肉可吃，毛可做各種物品，生下的蛋也可以吃，將來必定是要繁殖的，這個買賣一定可以發財的了，但是我買了這鷄鴨開了一個商號，可是我的眼看不見這怎麼辦呢？於是他想要個妻子，讓妻給看着，他想的很高興，不由得手舞脚蹈起來，不一會，由遠來了一個賣金魚缸的，那人看這瞎子快樂極了，他就把魚缸放在瞎子的前面，聽這瞎子到底說的是什麼話，未已，他又手舞足蹈，把金魚缸踢破了有好些個，於是二人就口角起來，後來鬧了許多人看他二人因何口角，結果這個瞎子經大家的勸解，把他所賺的錢完全倍償了魚缸了從此以後這瞎子，再也不敢幻想了

吉長附小之六小友

（一）十一級楊玉珍（二）黃鳳禎（三）二十級齊旭東（四）十三級錢廣豐（五）廿一級齊慶金（六）安景全

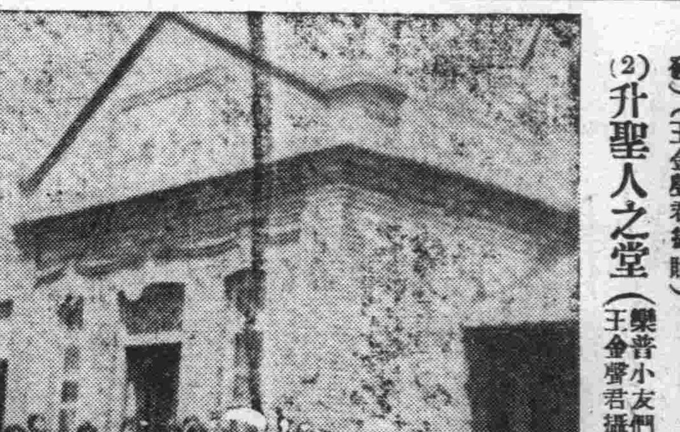

(1)春天遠足（樂家屯普通學堂的教員先生領着許多小朋友旅順金州在校前排隊出發）（王金聲君攝贈）

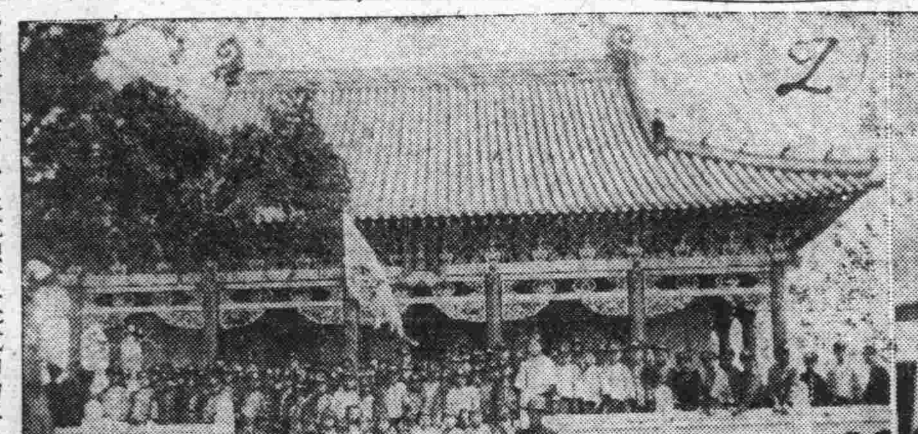

(2)升聖人之堂（樂普小友們到了金州大成殿）（王金聲君攝贈）

飛機快

（王毅年八歲）

一天，我拿刀子削鉛筆，見刀子不快，我就說，「從前我的刀子飛快，怎麼現在不快了？」那時妹妹在旁邊說「飛機飛得很快，你爲什麼不用他呢！」

烏鵲爭巢

（李志媛十歲）

有一天早晨，我正在睡得很甜蜜的時候，忽然一陣亂雜的聲音，我起來要去看看到底是什麼事，我去一看，原來是一隻烏鴉和一隻喜鵲，正在打架，我想他們爲什麼打架我仔細一看，原來是在一個榆樹上，有一個巢，他們兩個在爭巢，好像那個鴉說「你要不給我巢，我今天不許你去打食吃，餓死了你」喜鵲說這個巢不能讓你占去，他們兩個就打起來了那個烏鴉把喜鵲的臉啄破，那喜鵲把烏鴉的脚咬拆了，一會兒一隻老鷹，飛來了，就把他們的巢住了，他們兩個，只好看着，誰也不敢說話了

止痛生肌 如響斯應

無論何時如遇皮膚粗燥擦損或爆折蟲螫刀割或燙傷切勿妄用俗傳便方如灰塵蛛網煙油芋藥之類以致潰爛難治只敷以如意膏止痛生肌如響斯應遼寧北關永合福財東崔君香亭云一鄙人腿部前患瘡症膿血漓淋實深痛苦所敷各藥均未見効以爲不治矣後知如意膏之功亦姑試之不意數敷後痛苦立除續敷未幾霍然全愈矣一如意膏係最新科學發明療膚專藥爲韋廉士醫生藥局精深科學之藥劑師以八種珍品配合而成如尊處無從購買此膏可向上海江西路四五一號韋廉士醫生藥局函購每匣七角六匣三元五角郵費不取

大連協茂盛綢緞莊春季應用呢絨衣料繡花物品旅行器具均已到齊諸君惠顧無任歡迎

緊要聲明 本號出資在本埠中國菜市街設立福合魚店已歷多年今因該號發生他故歇號出兌前進將原納資本如數撤職後該號盈專及川往各家此不於敝號相干以欲週知特登報聲明 安東縣四合魚店謹啓

人皆認肺癆爲必死之症無藥可治現在部有肺癆不死秘法公開濟世 癆 欲求肺癆不死秘法者請向瀋陽十一緯路七十三號愛世開洋行索取

本社電話 社長室二一八一四 編輯部 七五一三

東北交通委員會材料購辦委員會招標廣告

本會現奉東北交通委員會核准標購交通材料茲將購置機關材料名稱數量等項列表於左凡願承辦者希即先期來會登記領取標單並索閱詳章其已登記者即派員領取或函索標單爲要 會址 遼寧東北交通委員會

購置機關	材料名稱	數量	開標日期	交貨地點
呼海線	鋼軌號誌五鎖機工字鋼鋼角絲紋管等	九種	五月七日午後三時	
四洮路	紙	十七種	四月二十三日下午三時	
齊克路	鋼軌魚尾板螺釘轆忍等	廿四種	五月一日下午三時	
四洮路局	直立水管式鍋爐	二座	五月七日下午三時	
	鋼軌及附屬品等	七十一種	五月八日下午三時	

發財之機會又到了獎期又不遠了請諸君速購莫失致富之希望 上海萬國野總會之賽馬香檳票發售多年信用卓著口碑載道不待贅敘惟現在第八期之獎期快要開獎了共獎四五十兩萬元小獎現洋壹百元 陽歷五月六日在上海開獎現在存票不多將近務望各界諸君注意機會幸勿錯過費款不多能致諸君一世之富每張票價現洋壹元五角外埠購者全以掛號信爲標準外加郵費現洋一角 各埠皆有代售列下 遼寧總代理德順隆洋行 遼寧分銷處大西邊門裡天興福雜貨商 遼寧大南門裡南紙局 營口永世街永興號 遼寧北市場共益舞台對過天興福茶食店 遼寧大西門裏華興照像館 日本站浪速通四一番地 駐哈上海萬國野總賽馬會啓

粵東廣芝館緊要啓事（注意）嚴防假冒

敝館所製各項丸散膏丹東北諸埠向歸萬興錢永和慶兩家代理專銷歷有年所貨眞價實久蒙同胞歡迎查近有無恥之徒由粵私造假藥運營銷售欺世誤人不法已極若不澈底查究不但危及敝館營業且於光顧諸君貽害尤深除已禀官懲治外故特登報聲明仰各界認明本館招牌及裝璜外所粘萬興錢永和慶經售方帖庶不致誤是所至盼

上海大戲院 電話二二五四七

國曆四月十八日起映 華僑兄弟公司偉大出品

七劍十八俠

第一集大鬧李家莊 國產第一神怪劍俠巨片 導演陳天漢 主演黃耐霜

此片得武俠激鬪電影的眞髓傳古今中外的奇觀 下期續映第五集乾隆遊江南

婦女靈藥 女界福

主治婦女一切諸症強身補氣血神效 詳細說明函索即寄▲各埠皆有出售 招募各地代理店函商即覆 大連德記全棧大藥房總發行

女界福音營口總代理店和發藥棧興茂義保興長

價值 上海韓奇逢大醫士之黑鷄白鳳丸行銷全國遠近馳名到處歡迎有口皆碑功效偉大非一般普通婦科的藥可比

特長 黑鷄白鳳丸是上海韓奇逢大醫士用化學配製的藥粒小而收效大，外掛糖衣容易吞服，不傷脾胃丸子腐敗藥所難吃，故而特長也

區別 眞正的上海韓奇逢大醫士黑鷄白鳳丸，每一黑區盒，前面有黑鷄白鳳之商標並題民國十一年□部註冊韓奇逢藥房無限公司字樣後面有韓奇逢之像最好向就近分公司購買萬無外錯

黑鷄白鳳丸主治功效經血不調，經前錯後，經行腹痛，發燒心忙心跳，白帶過多，久不生育，子宮寒冷，腰腿筋骨痛，或久患小產，腹內有塊病者，四肢無力者，飲食少進，夜不安眠，睡多惡夢者，行經血色不正，或紫黑成塊及淡紅者，氣虛虧血咳嗽痰喘，時愈時犯如同邪病，或房事所傷以致崩漏者，結婚數年，從未生育者，急經血各病服之，効力絕大，萬試萬靈，雖老婦服亦能生子，百發百中，可謂婦女第一聖藥，心跳或年久之帶，久不孕育子宮寒冷速服此藥百發百中有立桿見影之功以速治痊愈之效 定價每打五十元每盒五圓吉黑區每盒哈洋六元每打六十元 外埠購買直接向各分公司可也 總發行上海四馬路中和里韓奇逢藥房無限公司 分發行天津法界信昌里十三號韓奇逢藥房無限公司 哈爾濱道外萬國車票隔壁韓奇逢藥房無限公司 遼寧大西邊門外三經路東邊 韓奇逢無限公司

牙痛藥餅 生乳藥餅

●最新發明牙痛靈藥 主治諸般牙痛五分鐘立刻斷根永不再犯前苑後百發百中之神奇靈藥 第一生乳神藥 主治產婦乳竅不通乳汁不足滿點全無服此藥十分鐘後乳來如湧泉功效神速萬應萬靈 大連德記全棧大藥房代理各埠皆有代售

最新發明 肺病特效藥 三那星

▲考克博士發見肺結核病原體
▲考克博士成功結核菌脫髓術

肺結核（即肺癆病）之原因是結核菌，此菌一入人體所到之處，便成結節，致斷血行之路，且結核菌能分泌一種抗酸性蠟質，以防禦一切外來藥力之侵入，故雖用種種殺菌藥，內服或注射，終不能達其殺菌之實體內，歷來醫家慣用之各種療法，當歸於失敗，遂肺病無藥之說！自德國醫聖考克博士發明肺癆菌後，繼之以□格爾士發明肺癆菌脫髓術●自此肺病療治上遂有突飛之進步近經多數結核學者研究之結果，製成此確能殺盡肺癆菌之化學聖劑三那星具有透入肺病竈之結節及溶蠟質之作用，而富有殺菌力，能根治一二三期肺癆，業經國民政府中央衛生試驗所化驗，藥性和平無毒，絕無不良副作用，男女老少，四時皆宜，洵二十世紀最新發明之肺病大救星也！（每盒申大洋十元）

奉送 三那星實驗報告書 肺癆病療養指導書 函索即寄

上海 美商愛世開洋行 獨家經理
奉天 十一緯路七十三號 美商愛世開洋行
哈爾濱 道外正陽四道街口 美商愛世開洋行

▲各處藥房均有出售▼

何疾不瘳

上海外灘匯豐銀行樓上 瞿篠士洋行經理

藥以治病、人所共知、然有利亦有其弊、故除經醫生指定者外、更宜佐以適宜之食料、醫生凡遇患衰老腸胃肺腦等症者、咸勸令以好立克麥精牛粉乳　爲其食品、蓋因好立克麥精牛乳粉純以有自然滋養力之牛乳與麥精製成、能使飲者有酣適之睡眠、身心健好、骨肉都融、有此功效、何疾不瘳、其中並無藥石、有利無弊、分本味調味(朱古律)二種、各處藥房商店均有出售、

8-31

靛油價目

二十成靛油百斤桶

牌名	營口本埠	外城
謙信	營口本埠現大洋一百廿三元五角	外城現大洋一百廿元
愛禮司	營口本埠現大洋一百廿三元五角	外城現大洋一百廿元
汽巴	營口本埠現大洋一百廿三元五角	外城現大洋一百廿元
恒信	營口本埠現大洋一百十七元五	外城現大洋一百十四元
卜內門	營口本埠現大洋一百十七元五角	外城現大洋一百十四元
南星	營口本埠現大洋一百十七元五角	外城現大洋一百十四元

以上所開係最小價目均是每擔計算一律營口出棧而本埠價目另有九七扣用一切新稅運費脚力歸客自理至於他種裝璜照加

如蒙賜顧無任歡迎

謹啓

招募司機生

特優　特典

各界蕭索、失業日多、此皆未有技藝在身所致、況現今政府、獎修道路以利汽車交通、故汽車之發達、可立日而待、汽車既然日見增加、而司機之人才、亦必隨比需要、然濫竽充數者、必被淘汰、而必求超群拔萃之人才、是無異論、故本校有鑒如此、特設專科、以養斯等人才、以應將來之需求、惟因刻下金貴銀賤之故、雖有意學、又痛惜費用多、然畢業後之收入、亦必倍之加倍、望有志者、趁此良機、快々學習有用技能

優待特典

函索規章隨時郵去

四月裡入學者一律減收一成

大連市山城町四

大連日華自動車學校啓

電話 二一三四五

君▲患▲肝▲火▲否▲

我▲有▲潤▲腸▲丸▲

肝火中燒・最易激怒・世人往往因小不忍而亂大謀者・由於憤怒・實由於肝火・

君有肝火否・請服第威德潤腸丸以平之・藥料完全植物質・毫無刺激作用・日服二粒・肝氣不作・祝君前途更多勝利・

第威德 潤腸丸

價格低廉祇售兩角

第威德潤腸丸

各大藥房均有出售

LADY'S FRIEND

她的友

節育

「她的友」外用藥片爲避孕最靈效良藥凡婦女體弱血虧不宜生育者均可用之及諳悉現代生活經濟情形者皆公認之(全世界著名西醫介紹)

經中央衛生試驗所化驗無毒

每盒一元二角　華文說明書函索即寄

上海北京路六九號　百昌洋行

請服

山得爾彌地

淋濁　腫痛

淋濁之病既腫且痛最爲危險忽而不治固不能治不除根更不可法國彌地獨家精製之山得爾彌地藥丸歐美各國名醫一致稱許爲淋濁聖藥者何也因其成分極精收效極速無論病症久暫腫痛輕重初服每點鐘一丸歷兩日夜不息即可痛除腫退濁止淋通以後五天每日服四丸保可除根不發賜顧諸君務請認明每丸之上印有(MIDY)爲記庶免受欺

注意　服藥期中宜節勞靜養忌進燥熱食物尤須戒絕房事

上海江西路三六七號　華商新華行獨家經理

全國各地中西藥房均有出售

雙美人牌雪花膏

善却油汚而能平潤肌膚、且兼賦有異香

克拉布牌之美身香膏、能美顏麗面、若附以白粉、敷施於面、爲化却油汚平潤肌膚之第一上品

博有美譽好評

爲衛生唯一之美身膏

クラブ石鹼本店謹製

格言　養生者莫若知本(呂氏春秋)

無量納福!

仁丹

朝含仁丹兮意氣軒昂出戶

晝嚼仁丹兮精神敎發執務

夕嘗仁丹兮樂也融融歸家

都市田園諸公咸見愛用仁丹者・・・

主効

中暑傷寒　頭痛目眩
食積不消　水土不服
酒醉船暈　時行疫疾
腹痛吐瀉　癰痞呑酸
猝倒昏迷　精神鬱結

種別			
小包	二十粒裝	特別包	三百二十粒
中包	六十粒裝	贈附藥盒大包	四百二十粒

總經理　大連　日本賣藥株式會社

滿洲報星期副刊

中日合辦 滿洲報社 發行所 大連市山縣通一四二番地

密斯和姑娘

—答筱華女士— (賈堅白)

自北平大學女子文理學院院長劉復先生禁止女生互稱「密斯」應改稱「姑娘」「小姐」「女士」等中國名詞以後，引起了社社一般人的研究興味，第一我要聲明的我不是劉復，我是以讀者的資格來把這個小問題討究一下

讀了四月一日滿洲報星期副刊有小華女士質劉復先生關於「密斯」和「姑娘」以後不覺有感於中，而欽佩小華女士的洋氣十足，不拘小節她說「密斯和密噻斯與中國的小姐姑娘女士太太是一樣的意思，同是分別女性已否出嫁的，只要能代表某種人是無關難聽或雅不雅」准此我要先問々筱華女士是中國人是外國人？若是中國人就似乎應該說中國話，既然承認小姐姑娘女士太々和密斯密噻斯同一能分別女性已否出嫁，那末爲什麼在中國領土，中國學校，中國人對中國人不說中國話？單在張王李趙頭上加個洋帽子Miss—Mistress—若說不稱密斯不時髦那是笑話，我從沒有聽見外國人互稱名字頭上加一個中國帽子—先生—姑娘小妞太々女士—而開口密斯閉口密斯倒成了中國當代的時髦口頭禪，至於難聽不難聽雅不雅並不是密斯Miss這個字本身難聽不雅，是中西雜餐出於中國人的口，換言之是中國人不說中國話難聽不雅所以難聽與不雅也有研究的必要，不然筱華女士爲何自已稱自已爲女士而不稱爲……

小華女士又說「我被人以密斯稱呼若干次並沒有感到難過……「怪難聽」是被稱呼的人作出怪難聽的事影響到密斯這個稱呼，或者因爲密斯爲舶來品而棄之……」由此可知小華女士未出嫁時！密斯時代！一定是潔身自愛沒有作過「怪難聽」的事，不是就是小華女士歡迎外貨

她又說「若是因爲被人稱呼「密斯」的人中幾百或千分之一有不好的行爲而廢止：：那末通都大邑的「姑娘」恐怕還不如「密斯」呢？所以潔白的女生們稱爲「密斯」就是要與「姑娘」有點分別……」「！哈！看來好像一黨經驗談如果中國的姑娘全改稱密斯馬上就會潔白起來那劉復還提倡改稱姑娘，使潔白密斯墮入污濁，他可是該萬死不過密斯之是否潔白誰敢擔保呢？小華女士若承認「密斯」與「姑娘」本身無罪惡都是不景氣的人弄壞了」好壞都是人弄的，密斯與姑娘既處於同等的地位，中國人說中國話廢掉「密斯」又何必大驚小怪呢？

至於一切其他應改革的名詞除了外國的人名地名專名詞外有意思的都應該譯出意思來，不然請看字典裏面都是繹意的，沒有譯音的除用原文以外，要翻譯著作當然完全繹意爲成熟其他譯音的翻譯的人不景氣，敢見於各報紙雜誌內的批評茲不多贅，因爲要改革一樁事要從小々的一點去着手密斯即其一，劉復是女子學院的院長他說密斯應改爲中國話姑娘小姐女士等是對于他的女弟子—女子學院的學生—而言並沒下明令使全國愛稱密斯的人全改稱姑娘小姐女士，當初若知道濟南有小華女士在劉復或者不敢大胆輕言密斯改姑娘也未可知？

拉雜的寫了這些也不是合小華女士過不去，也不是受了劉復先生的委託來替他辯難，也用不着我替他辯，不過希望中的人對中國人要說中國話(練習外國語後除外)作中國改進國事業，根本剷除殖民地的特徵中西合璧，我們並不是非將「密斯」改爲「姑娘」不可，不過找一個中國適當的名詞來稱呼就可以我看小華女士也要驅棄Miss和Mistress這個名詞了，不然何不署名Milsrress小華而署中國字的女士呢？於此可見小華女士也贊成劉復的提議

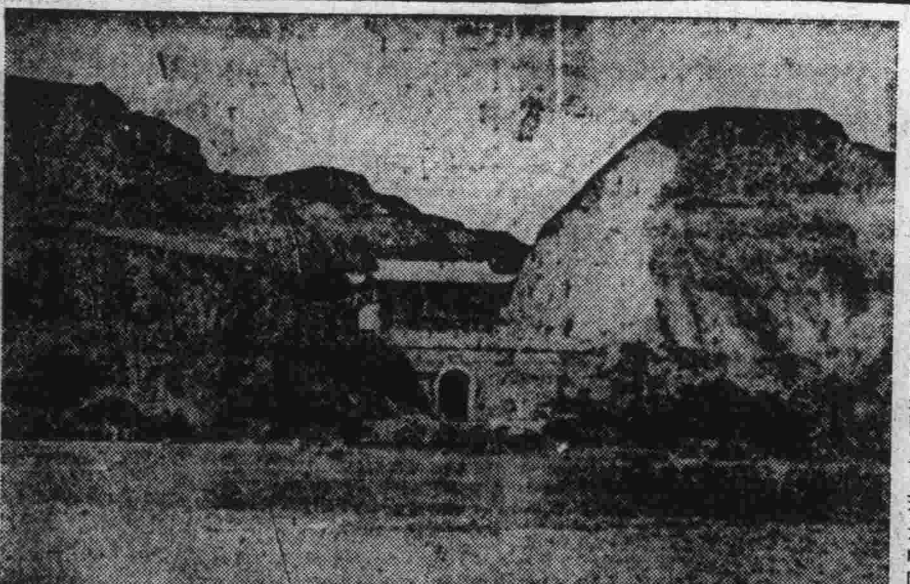

◇……上海龍華之春色……◇

「姑娘」「米斯」各隨其便好了

(蘇后)

我本來決意不參加這個問題的討論的，但到今天，實在有點忍不住了，我是住在北平東城的一個人，差不多不隔兩日不到女子學院去，據他們很可靠的幾個學生說關於稱「米斯」不如稱「姑娘」「小妞」或「女士」的話，劉復先生的確在講演時提過，但確沒有布告禁止過，在劉先生，見到的地方，便爽直說出，在糾正社會思想方面，即有人說其勇敢精神値不得欽佩，在職務方面 我却覺得至少也不能說他是多餘或是經畢妄動，學生呢？贊成便聽從，不贊成不聽從也可願聽從便聽從，不願聽從不聽從也無不可，本來是不成問題的不幸禁止學生到跳舞場跳舞，竟將此也舊事重提起來，引得大小各報，議論紛紜，一般青年的趣尋時髦的程度，才使我不禁驚服，我以爲若說改革一事應從小處着手呢則劉先生的說話便不多餘，說得對呢，任誰都可聽從，自無反對理由，說得不對呢，則他並未出布告，他的學生尚有取捨的完全自由權，他人更無譏笑質問的必要，所以我覺得有的人未免太小題大作了，省下此有用的時間與篇幅，討論點更有價值的事情不更好嗎？至於「米斯」「姑娘」「女士」「小姐」等，究竟那個好聽呢？我以爲只要成了習慣都不難聽那未究竟應用那個才合適呢？這却要想想我們是中國人，還是西洋人，並且「姑娘」「女士」「小妞」等字的用處，是否可代替「米斯」了

我爲什麼決不討論，如今又來多嘴呢？便是希望從這一次曉舌打住了以後的無謂的爭執

一九三一。四。八

◇……阿爾巴尼王之幸運

阿爾巴尼王玉格二月二十日在奧京維也納由國家戲院觀劇外出時有其國人在門首向彼連放二槍幸未命中但死一隨員

爲「密斯和姑娘」致濟南小華女士

(鄭愨人)

上星期貴報副刊，所載濟南小華女士，爲密斯和姑娘問題，質問劉復先生但照我的評論，劉復先生提倡固然有理，而小華女士質問亦未嘗不可，但劉復先生以爲我們中國人當有中國人的名稱，女子未嫁以「姑娘」「小姐」「女士」名詞代之，若嫁以(婦人太々)名詞代之，自古相沿，無論新舊廢收，皆能適用的豈能以西語(密斯)(密噻斯)代表稱呼，想不是小華女士，以時髦的崇拜更受新潮流的趨向大概還學幾句西語，以爲密斯合乎新潮流，更能在社會大出風頭視此亦未嘗不可但是近年來我國雖然歐化，亦不過物質上，言語名稱豈能歐化，苦是與西人交接，固然當以西語代之，若是對我們本國人以西語言談，不但不明白倒反輕視國語，我每次看報紙和小說，並不明白(密斯)是代表甚麼名詞，査各種字典亦無此樣字句小華女士在報紙上批評，我纔了然是西語女子的代表名詞領教領教如(缺德透兒德馬可拉)等等名詞我們更沒有用他的必要恐想我們中國南北言語苦未統一，現在政府極力提倡國音謀求國語，統一若再多一種西語統一更沒有辦法，至云「稱呼也不過代表某一種人而已，只要不是罵人，不損壞被稱呼者的人格 都可以用若想明白這種的話，是代表甚麼多詞是否罵人是否損壞人格，是很不易的還得聘一位翻譯豈不更多一層麻煩我也不是爲了一個「密斯」一來說許多的的廢話，並且不是一個「密斯」要在滿洲報上爭論價値，小華女士有何見教我祇有靜待了！

一九三一、四、七日

初春的雨

(香山)

午前春陰，午後就濺々然下雨了，和暖而舒暢，靜寂的宇宙

院子內的梅子多未成實，一脈林叢內，負着小孩們的老太太，檢拾着枯枝和松子雨從松杉間，瀟々的如妙打着枯葉

彳亍到村野，麥田內底麥已呈春深色的油綠，路傍底枯草已萌着綠的斑紋，雨中天台寺的一碧青山

萬花山猶斑斑地剩着殘雪山，樹，家，田，被春雨油潤着，川邊的一叢々地被削後枯枝，春雨如網地籠罩着

梅花漬着香，杜鵑花滿山地，讓得如血，啊！此雨在催着春色啊！

歸來，經過清坊橋，二艘小船列地浮着，船夫淘着米米汁如乳地被悠悠底春潮融流，進潮雨帶着如膏的碧色從遙方衝破漆然歡天氣，一帆迎着春雨駛來

一九、四、一一

貢獻

昨夜算是飽嚐了煩惱
朝來又吐了幾口鮮血
這鮮血知是煩惱纏就
和病中的一般顏色
看他是如此的慘紅
應是流自我的心中
這裏有我的痴情
這裏有伊的姿容

○ ○

這裏銷鎔了我手上的春筍
銷鎔了我唇上的薔薇
還有頰上的鮮艷的蘋果
嘴角上的圓凹的梨渦

○ ○

這裏醞蓄着發酵的美酒
醞蓄着繁華的微菌窠
還有零碎的爛肺的滓屑
爛肺的紫色的結核果
得了這種豐渼的酬報
我爲什麼還怕煩惱
却想將他齎寄給伊
算作我貢獻的珍寶

閑

(果綠)

無意味地坐在屋裏，窗子外面，梅花已經殘了，丁香還不曾開呢，蝴蝶們還在亂飛，蜂兒鬧地不停，院內靜悄悄的一個人也沒有，太陽也懨懨地照在窗上，毫無精神似的，屋裏伴著我的只有個「米々」貓

春天的鈍態是這般瀰洋滿人心魂，心兒不知道隨着多事的東風飛到何處去了

原本近些日的心情，就像亂絲不可收拾，終日如同失去了什麼東西似的，如今更弄得坐…不是，站…不是，走更不是，嘻嘻！笑呼！哭呼玩呵！到底又作些什麼呢？連我自己也是茫然

哼！這事暗示我的，不是一件吉兆呢！如此的消極，又得挨母親的罵了！那是必然的，用不着我再去設想

想起來無頭，無尾，愈想愈多，愈多愈妙，末了，覺想怎樣去長生不老—這真是想入非非！

問題是一個，一個的加了上去，幾乎把我都想埋在問題之內，頗有飄々欲仙之概，或者將來我自己都不能認識自己是怎樣的萬能，多麼危險呵！然而當時事實確是如此，這也是無辦法

貓米々也向我哈着腰，有氣無力的叫着，好像詞我說「怎麼好呢？」我不禁也自己問自己道「怎麼好呢？」這又是一個難以解決的問題

世界真太大了，問題也真太多了！

「管他呢？愛怎樣就怎樣」反正自己腦子在屋子裡轉磨絕不會轉出一朵花兒來！無限感慨似的在想，同時，也似乎是自己安慰自己

太陽從窗子透進來的光線漸漸地變了方向，熱烘烘地照在我頰上，怕不好意思的「還是躲開！罷不要惹他」我覺着好像有點不妙，結果算是我由椅子上，躲至床上越想回味越沒趣，不覺又恨起多事的太陽來

「討厭的！你真太可惡了難道我坐在屋裏，也惹了你不成？懨々的就會欺負我！何苦來，用你那怕人的眼睛來窺探我？」我開始同太陽喃喃抱怨

抱怨完了，心裏還是悶悶的

同時「米々」又來向我打哈腰了，嘴裏念念無詞的彷彿仍然在說「怎麼好呢？」我懶

「白紙畫黑道，祇他寫什麼呢！」清閒之趣我知道是無福再去領略了，我以，臨節一轉心裏又開了一朵花「吃飯，睡覺，而外寫什麼呢？寫出來又算什麼呢？」

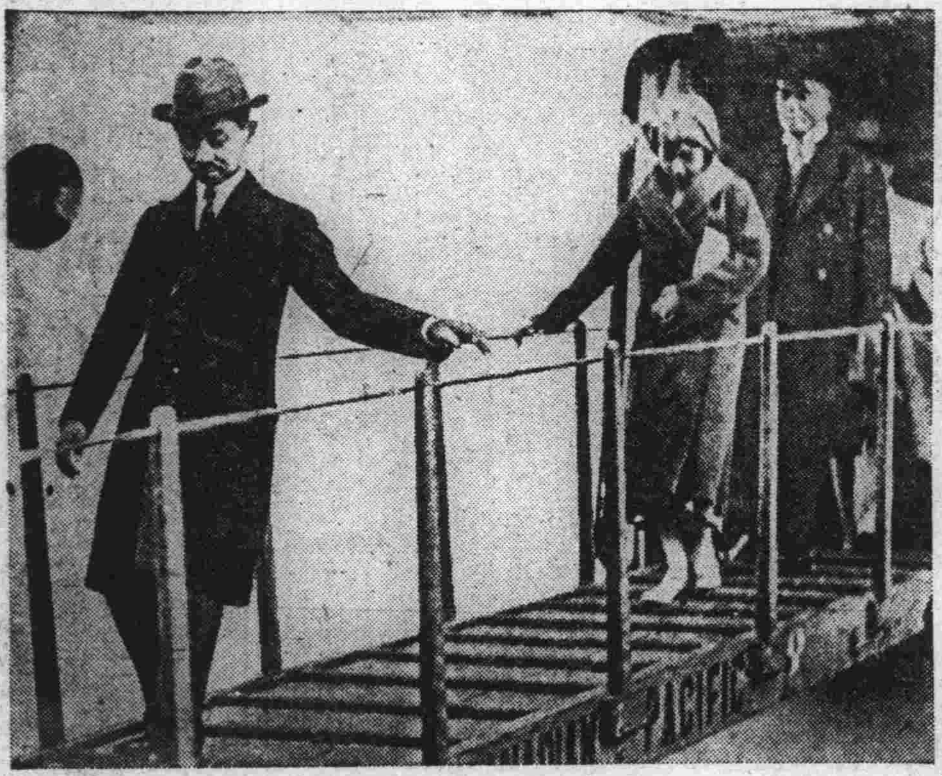

◇……暹羅國王赴美過滬

(上)暹羅國王顆乃第保克因患目疾赴美就醫於四月三日乘日本皇后號船經過上海時王正偕后及侍從等下小輪遊覽浦江風景

(下)為暹后其胸前所佩者為國民政府所贈之翡翠飾物后素有美人之譽云

了，從床上跳起來，用手把她趕走

一剎間，屋裏更空虛寂寞的難過，於是，我開始了懺悔，為什麼把惟一的伴侶趕走呢？……

「還是看書罷，又勤學，又解悶，此外，母親回來更會誇一聲好孩子！」

於是，從書架上抽出一本花花綠綠，嫵媚的怪惹人憐愛的一本書

沒頭，沒腦，翻開就看，一頁一頁地下去，說的什麼對於我似乎毫不發生關係，因為我的目的只希望甜蜜的神能和我親熱一些兒，母親回來也許誇用功累了

嘻！聰明而頑皮的野心哪！「怎麼好呢？」四個字像鬼也般又從其中頂清楚的出現了，真不能不說這是莫須有的冤枉呢！

石評梅女士曾對她的朋友說過「原諒吧！這原是偶然」現在我也原諒它，算它是偶然吧！

於是，問題又來了不寫了！我愈想愈覺不對，不禁頹然地放下了筆兒

母親還不曾回來，太陽漸々地不能再看見，蝴蝶們也飛了，蜜蜂再也不鬧了無精打采地曳了她的雪白長尾蹣跚地走了進來喃喃的又彷彿想同我說話

黃昏

(蔡南冠)

滿天瀰漫了血似紅霞
樹枝上哭着傷心的烏鴉
啊，暗淡的炊煙埋遠村了
又是落日染黃昏了

○○

恍惚地眼前現了許多墳堆
彷彿自己就是具墳裏的屍骸
樹上的鴉多傷心地為我啼哭
着嫩綠的野草向我奠拜

○○

微紅的紫的花簇羅列滿天
東邊懸了個慘白的孝球
隱々地草虫在奏着神的悲曲
四面都張就了慘淡的靈

○○

我的靈魂化成了一縷輕煙
飄渺於花園靈幃的中間
算是我的愁債是償盡了吧？
自由地飄渺飄渺無掛無牽

○○

忽地一口冷風把我吹醒了
依舊是一個人在草上徘徊
霞的花園煙的靈幃已消失了
依舊是心頭縈繞着悲哀

別後

(伊句)

默然的，沒有相見的……
這是我們——你與我的分別，

你只餘留下的啊
天色將暮時分我的沉思，

我從此就丟掉了，
那麼樣纏綿的心請：
—每天每時遲疑，
不走向你那兒去—這種心情，

我想到它時，又在戀念
但是，現在呵，祇是空空的戀念啊！那里更會實現！

所有去了的情景，
現刻都變成了夢幻，沉重地，
降落到黑迷濛的中間，

昨日，我曾嫌厭，
今天，却已成了悔嘆：
已過去，過去了的心緒，
留在心裏，絕望似的在徘徊……

我想知道你的周圍，
那是怎樣的沉寂，是怎的淒涼……
但是，我也無從曉得清楚
現在呵，我的心充滿了柔和

朋友！我怎麼會奮呢？
我一點也不曾這般的想，
我需要這樣親切的顧到你
因為呵，這才能夠給我那
人已冷淡了的心，一些溫熱……一九三一年……

儒墨政治與宗教 (十一)

(王德生)

(孟子曰 行或使之止或尼之行止非人之所能也吾之不遇魯侯天也臧氏之子焉能使余不遇哉)

仲尼於桓之難，匡人之畏，子貢之問，子服景伯之告

(論語子 曰天生德於予桓 其如予何 又子畏於匡曰文王既沒文不在茲乎天之將喪斯文也後死者不得與於斯文也天之未喪斯文也匡人其如予何 又子曰莫我知也夫子貢曰何為其莫知子也子曰不怨天不尤人下學而上達知我者其天乎 又公伯寮愬子路於季孫子服景伯以告曰夫子固有惑志於公伯寮吾力猶能肆諸市朝子曰道之將行也與命也道之將廢也與命也公伯寮其如命何

無不委之於天，歸之於命，故又曰得之不得有命，若夫成功則天也

(孟子曰若夫成功則天也 又曰舜禹益相去久遠其子之賢不肖皆天也非人之所能為也莫之為而為者天也莫之致而至者命也 又曰殀壽不貳修身以俟之所以立命也 又曰莫非命也順受其正 又曰孔子進以禮退以義得之不得曰有命 又論語曰不知命無以為君子也 又中庸曰君子居易以俟命 又周易曰樂天知命故不憂)

而墨子於命，則力非之，以為上不利於天，中不利於鬼，下不利於人，農夫信之，則必怠於耕稼，婦人信之，則必怠於紡績，王公大人信之，則必怠於聽獄治政，於是未有不國欲富而得貧，民欲衆而得寡，刑政欲治而得亂也

(非命上曰古者王公大人為政國家者皆欲其國家之富人民之衆刑政之治然而不得富而得貧不得衆而得寡不得治而得亂則是本失其所欲得其所惡其故何也子墨子言曰執有命者以雜於民間者衆執有命者之言曰命富則富命貧則貧命衆則衆命寡則寡命治則治命亂則亂命壽則壽命夭則夭命強勁何益哉上以說王公大人下以百姓之從事故執有命者不仁…然而今天下之士君子或以命為有蓋嘗尚觀於聖王之事古者桀之所亂湯受而治之紂之所亂武王受而治之此世未易民未渝在於桀紂則天下亂在於湯武則天下治豈可謂有命哉…執有命者之言曰上之所賞命固且賞非賢故賞也上之所罰命固且罰不暴故罰也是故入則不慈孝於親戚出則不弟長於鄉里坐處不度出入無節男女無辨是故治官府則盜竊守城則崩叛君有難則不死出亡則不送…而強執此者此特兇言之所自生而暴人之道也然則何以知命之為暴人之道昔上世之窮民貪於飲食惰於從事是以衣食之財不足而飢寒凍餒之憂至不知曰我罷不肖從事不疾必曰我命固且貧昔上世暴王不忍其耳目之淫

印度革命領袖之……

甘地自傳 (三)

(明耀五譯)

我覺得不經濟、遂搬到距學校近的地方、步行來往、恢復了散步的習慣、又自己烹調、省卻不少廢費、有時仍到素食店裏吃、在那裏遇見一位同道的女太太、她請我每星期去她家茶會一次、講經論道、又介紹給我一個女朋友、她有意使我兩人結為夫婦、我見情形不對、寫信對她說明我已結婚、當時的印度學生大都不肯承認早婚、故我也犯了這個毛病自後我便到處坦然承認了

初抵英時、以為要出世交際、須學跳舞、但因不懂音樂、步法不齊、乃棄而習莎琴、隨後又棄而學雄辯術、最後我纔覺悟我是來求學的并不是終身要做英國人、遂把這些東西完全拋棄、而規規矩矩做學生

留英期中、結識了不少的朋友、有些基督教徒勸我信教、我不能允、但卻把聖經從頭至尾讀了一遍、別的書也讀了不少、時倫敦有一個通神學會、要我加入、我也沒有答應、但願拿英譯的佛教經典與原文和他們作比對研究、我在這時期內、思想紛雜、極想尋求眞理、并想把東西的宗教學說為一致

我因學業將畢、對於將來如何執業頗為疑慮、有朋友介紹我去請示於平特卡(Pincutt)先生、他勸多我讀書并且說做律師不須別的、祇要誠實勤懇就夠了、我對之深為服膺、受過甄試之後、我便離英回印

壓迫之下的覺悟

我一路回來、都是渴望着見我母親、那知她已不在人世了、她逝世時、我還在英國我哥哥把消息瞞住了我、怕我傷心有妨學業、至是纔給我知道、我這次比前次喪父還悲傷、但我不能含着眼淚度日、也沒有嚎啕痛哭、隨即照樣做事、反對我的教友分了兩派、一派收我、一派還是拒絕、我岳父是居於後一派、所以我連水都不去喝一杯

我回印後、當然首先便是談到如無謀生、我先到孟買法院去見習、但這興沒有收入、開銷無所出、故不久即回到卡薩瓦爾設立事務所、辦些小小案件、每月約收入三四百勞比

我哥哥這時在做波班達長官的秘書兼顧問、據說為他給長官出錯了主意、英國的政治代表要和他過不去、這個代表我在英國曾與他相識、對我也還算不錯、所以我哥哥要我向他疏通、我極不願意、但因我哥哥愛我甚深、不得不勉為其難、便去見代表、初見他還客氣、一說到我哥哥的事、他就變了臉嘴叫我退出、我不聽、他就叫當差的拖我出來、我寫信向他抗議、說他侮辱我、他回信說我不聽他命令、所以有出此、我本想提起訴訟、有人又勸我說權在他手裏、告也無用、適愛布杜拉 Abdulla 公司的南非支行有件錢債案請我往南非一行、以一年為期、我因在印執業必有掣肘遂答應下來

南非的人是極看不起度印人的、稱之為「咕哩」做律師也叫他做「咕哩律師」我到兌班 Durbau、兩三日、出庭觀審、法官望望我、要我取下小帽、我寧甘退出、不肯脫去、因為印度帽是不能脫的、事後我致函報館申述此事、有的贊成、有的反對、此事無形中替我做了一番廣告

七八日後、我又勸身往我的目的地勃托利亞 Pretoria 先有兩天火車、我坐的是頭等、而車上的人竟與我為難、說咕哩不得坐頭等、以致半路在車站露宿一夜、經打電路局交涉、這纔得平安到達查利斯坦往下又是長途馬車、半路還要停一夜纔到約翰 斯堡我購票上車、跟車的人不讓進車廂、命我在前面車夫傍邊坐他的位子而他則進廂去坐、路上大概他要想吸煙和覺得氣悶、又出來叫我去坐車傍平板、把位子讓給他、我說先不讓我進車廂而來這裏坐、我已忍受了、現在又來趕我、我當然不能應承、他便拿拳頭來擊我、并想推我下車、我死攀着車桿不放、大聲呼救、坐在車廂的人看不過眼了、推開車門來制止他、他沒奈何纔坐在對面平板上、一路不停的猖猖叫罵、聲言到了地方要我的命、我不去理他到了中站、立即寫信與站上說明途中經過、并要求保護安全、第二天原跟車人不去所以也就沒事、到了士丹頓 Standon 由此又乘火車、途中查票人要強我去坐三等車、同車的外國人說他們不要緊纔得免了爭執 到勃勒托利、並無人接車、經一個美洲紅人指到一間美國人開的店宿了一晚、次日我到當事人的店裏、纔知適值星期沒有接到通知的電報過一天我去見公司的代理人貝克 Baker 他人很和善、對我說我來頗能助他一臂、但因人種色界過嚴、執業恐不容易、他介紹到一個老婦人家去住、每星期連食帶宿共費三十五先令

愛布杜拉公司的這件案子並不算小、數達四五萬磅之鉅我得翻閱所有的賬簿文件、并擇要譯成英文、得了不少的經驗、我雙方說話、終於和解了這件案子、使對方分年陸續清付、因為日已久、如再拖延下去、雙方損失更大、況且對方並不是不肯承認、不過無力一次清償而已

我到勃勒托利亞後、想與當地的印人會晤、因召集一個會、說明印人的處境、受白人輕視的原因、以及有團結的必要、此會尚稱滿意、以後每星期都舉行一次、曾致函鐵路當局改善待遇、回信說衣穿齊整、也可售頭二等票

貝克對於佈教甚為熱心、叫我參加他們的祈禱會、我因此得認識了好幾個朋友、他又帶我去出席佈道大會、終不能說動我的信心、但卻引起了我研求眞理的熱心、使我讀了若干關於信仰方面的書籍

一八九六年、我事畢、回印所至演講在南非身受目擊的待遇、并刊佈小冊、路透社將我的演講撮要致電倫敦再由倫敦轉至南非、我的演講并未過甚其辭、且還不及我南非時所講的什一、但因被轉電傳、意義遂與原文大異南非的人見了、大倡排印風潮、我得電趕回我所乘的船載有印人三數百、隨後開的一隻載數也相當、南非人籍口防疫、使我們停泊海口半月、後來詞窮、還是放我登岸、惟對我則大施攻擊、沿途拳打腳踢、并包圍住所、甚至要燒房子、經警官保護得免、消息傳到倫敦、外務大臣來電主張嚴辦、檢查官問我能否指出凶手、我因動手者係無知識的、主使者卻是有知識的人、牽涉太大、不願多此一舉、遂聲明不提訴訟

波爾戰爭(Boerwar)起時發生了 我們應不應參加的問題、不主張的人說、英人之壓迫印人、并不亞於波人、(註爾一)我們殊無扶助的必要、我則謂我們在南非之得存立

(寫直為客歲反對製鹽專賣法而親自率隊製鹽時之留影)

初春的眼淚

(田泉)

今早太陽還好好的溫柔着初春的地面、不知道在時辰的那個分點裏、一些破碎的雲衣白錦、從不知道的山根下和縹渺的天角落處、聯袂的飛了來、飛到天空、起先猶如一床殘缺的綿花絮、經過一番修補後、才織成了一張灰淡的天幕、掩住了太陽的光明、想到人有旦夕禍福天有不測的風雲、這便不足為奇

我擡頭仰望雲天、不由的要怨那張雲幕的過於單薄、委屈了天光、收藏不住、又吐露不得、如同一個難產的婦人在那不勝其苦的時節、為那新的生命之來、受那臨盆的苦楚、我在這天光半藏半露的此刻、對那轉眼將來光天化日之下的新生命、乘念更深、希望尤切、並不因為天光的一時黯淡而感到些微的不快

初春呵、你是盛春的產母當那盛春未來的當兒、該是你掙扎吃苦的時辰、那張灰淡的雲幕、代表了你的那苦楚的面接、望你早早的傾落下你那掙扎的的眼淚、那生命的源泉、融根下的藤蘿等着你來把她們帶上百尺的高牆、路林沼岸的草兒候着你來搖醒他們的夢眼、好向人世露出笑臉、許多的鳴蟲和歌鳥渴望你來教他們幾曲新譜、停止了波動的潮而想望你重來安排他們的條紋、安息在飛簷上的喜鵲等待給人們唱那第一聲的「新生之誕」的信息、還有許多的生命、在等着你、靜靜的等着你、沒有聲響

我獨自佇立在湖邊、靜悄悄的流聆着四周、光色先生是灰淡、漸又淡黃、漸漸又曚黃了、我疑心有人隱藏在雲幕中、向大地拋撒着、把那微粒的黃沙、在天空中無憑跡的飄着、有三兩孤鴉在高空裏悠悠的翱翔着、不時的有同學在身後走過、都說天氣太沉鬱、太窒息了、我也漸覺得不爽適、才回到宿舍來

因為臥室中光線過分的沉暗、各樓的電燈在白天裏都一齊亮了、柔黃的燈光射在黃粉敷飾的牆上、已如一色窗外又復投進沙黃的天光、房中的光顏更異樣了、一片淡黃如水

窗外的昏黃、漸飛漸濃了、或許已迎黃昏、在這樣不自由氣壓之下、為這樣的天氣而執筆、是不會耐久的、現在我要放下筆來等着、等這陣初春的眼淚過後、再去歡迎那由痛苦與掙扎中所誕生出的新生命

一九三一、三、三十號于海甸

門 (四)

(夏目漱石著 滔石試譯)

有時候米向着宗助這樣的問過：「小六到安先生那裏去要零錢化吧？」直到了如今未曾注意到小六身上的宗助、突然逢遇着這樣的問話、也急忙的返問着「因為什麼」米躊躇了一會」「可是他最近幾日常喝醉歸來呀！」給了宗助的一個暗示「亨！安先生要談起發明啦！賺錢啦！這類的話恐怕還要聽者給他聽講書呢」宗助一邊說一邊笑着終於會話未能進展中止了

過了三天的傍晚、小六到吃飯的時候也未回來、他們等了一忽兒、宗助說覺着有點餓、我到澡堂先洗々澡好延長點時間、米覺着有些對不過小六似的、開始了晚餐、她向着她的丈夫「你可以勸告小六讓他禁酒吧」迸出這句話來

「他是那樣胡天倒地的喝麼！若沒有人勸他！」宗助顯着一種不眯的臉

米不能不為小六辯辯、說他並不是那樣、論起實際來、他胡天倒地紅着臉、在晌午—他人不在的晌午米實在覺着有些不安呢、宗助將這事放在一邊、可是他想、果眞如同米說那樣、到別家去借錢、不準十分嗜好的酒、他故意喝着麼？這樣的疑惑

光陰一片々的向前逼近、夜的權勢要佔領了世界的三分之二、風每日颳着、叫人聽了響々的響聲、也會使人在生活上感到陰氣的侵襲、無論如何小六他不能終日蟄居在六疊屋裏、很難的度過一天、他仔細思量默考、越發寂寞起來、實在不能耐此了、也不欲到茶間裏和嫂々米談話、不得已竟自跑出去了、冷雨凄零的時候街道泥濘的時候、因為衣服不得不濕、足袋(襪子)上的泥不得不去晒她、有了種々的困難、小六他瞧着時候的變遷、抽冷不防的好日子出到外邊去、他當着實際困却、不可能外出的日子有時候由六疊裏出來、茫然坐在火鉢旁邊、自酌自飲的喝茶、假若米那時在那裏、也就說不定他要給米講多少一椿兩椿世間的閒話了

中國目前的婚姻問題

(蘇叔升)

關於這個問題、近兩年來很有些人徵詢我的意見是怎樣的我因他們各人的來意都包含着有個本身的婚姻問題而且早有了自已的主見在裏面、祇是一見人說話一地同他們談談就得了、並沒提倡出自已整個的主張來討論、近來看見各報副刊所載的都是些這類的問題、就忍不住地想來亂說幾句、現在所謂婚姻問題、當然是指一般有點新思想或受了點新思想影響的人的婚姻問題而言、可是這班人的婚姻不但成了問題、而且原因複雜、似乎不易解決、我現在先把構成問題的原因分析一下、然後再申述自已解決這問題的一點意見

目前中國的婚姻問題、可分作兩部分來說、一部分是已婚者的婚姻問題、新舊結決的婚姻、一部分是未婚的婚姻問題、已婚的人、不管新式舊式在早幾年以前、大都不大成問題了的、可是自此次大革命起後、這種新舊結合的婚姻也隨着起了革命、一般男子對於舊式妻子就多半不滿意了、不滿意的原因大約有以下幾個 一、從前、新式婦女與舊式婦女在表面上看來、除了小足與大足有點分別外至於裝飾方面、還沒有大不相同的地方新式婦女所着的衣服、舊式婦女也同樣可穿着、可是這幾年來、所謂新式婦女也者關係裝束方面、講究異常、一天一個花樣、進步之速、眞是一日千里、引誘異性的魔力、眞令人見也魂銷、而舊式婦女呢、不僅進化原理趨不上外界潮流、無論甚麼還是在「仍舊貫」於是便不知不覺地作了時代的落伍者、成了古董、一般時下新人見了、不但不發生憐愛、反惹厭惡 二、從前、新式婦女對於男女愛情的表現、還不敢明然公開出來、大約也與舊式婦女差不多、可是現在新式夫婦或愛人、便常常、「你愛」「我愛」叫得震天價響常常看見公園裏面一對對地手挽手兒來去、常常看見電影場中一雙雙地肩並肩兒並坐談心、那種甜蜜蜜嬌滴滴與夫得意驕人的樣子、眞令人羨煞哉、而舊式婦女呢、對於愛情這東西、壓根兒就不懂皆是甚麼、而凡事又羞於表現、有的至於走路不敢與丈夫同行、當家不敢和丈夫講話、這新舊的比較何止相差十萬八千里呢 三、現在的一般小說與一般電影片子專是迎合社會心理、十篇小說不止九篇是講男女之愛的、十個電影片子也不止九片是講男女之愛的而這些小說與電影片所有的女主角非最美麗最時髦及最善表情或表淫的女子沒有資格充當試問那些過厭了舊婚姻生活的人、得着這些新的刺激、誰不動心呢 四、舊式婦女既是時代的落伍者與外面潮流相隔太遠、就只能鄉里獅子鄉里舞、不便跟着丈夫出門 五、現在所謂新人因爲革命激底的原故也有革到自已的黃臉婆兒上來的、此風一開、當然有行者就有效尤的了、上述的這幾點、大約是新舊結合的婚姻起糾動搖的原因、至於舊式婦女沒有知識技能、不能獨立謀生恐怕還是次要的原因呢、至於未婚的男女青年、因達到生地的年齡而發生求偶之念這是自然的也是應該的、但是在目前的中國社會裏、要想覓一個理想的伴侶都不是件容易事、其實豈但理想的伴侶不易求、就是馬虎地把婚姻問題解決、也有時解決不了、這也是有以下的幾個原因 一、現在男女青年的婚姻、雖可由自已作主、可是男女社交公開這件事、尙來達到實現的時期、不說別的地方、就是在同一機關工作或同一學校求學的青年男女、除喜歡講點交際的而外兩性中間還是隔着一條鴻溝一般、彼此想接近而又不敢接近、舊習慣的力量眞大呢 二、男女沒有接近的機會、男女平等總管唱入雲、而目前的事實還是相差天淵、依中國人口半數的女性、由深閨衙出到社會來的、試問有幾個、男女接近、那有可能自由戀愛結婚談何容易 三經濟的壓迫、現在的青年男女多半經濟沒獨立、生理上的要求、想得性的安慰、而經濟的影響、使兩性無結合之可能四女性擇偶的標準、多重對方的資格與地位總要對方資格與地位比她們高、才能中選、這也有妨礙婚姻進行的地方、一般青年男女關於終身大事有以上種種困難與阻礙、就不免要感覺煩悶與恐慌了(未完)

陝西□□之函谷關

連賓艷影之四十六　西崗五丁三號之(□生)

關於他和她

(獨耳)

在埋頭書案的時候是由寂寞而苦悶、有了「他」或「她」的時候是由煩惱而悲哀、過來人的感覺是如此

◇　◇　◇

戀愛的快樂如鴻毛、戀愛的痛苦如泰山

◇　◇　◇

戀愛是激勵人的呢、還是摧殘人的呢?這是一個很大的問題

◇　◇　◇

女子最神秘的地方是微笑時、口角上所現出來的兩個笑窩、可是那裏面不是盛的葡萄酒而是麻醉劑

◇　◇　◇

愛情是徐徐變化的、愛人的心是飛躍變化的

◇　◇　◇

有些女子是男子的玩物、同時、有些男子是女子的玩物、所以愛因斯坦的相論是眞理

戀愛是正、失戀是反、獨身主義是合、這是唯愛的辯證法

現在她們(或他們)最時髦的贈品是三瓶安眠藥水女子受了男子的壓迫、就有婦女協會來保護、而男子受了女子的壓迫、則只有找閻王

新思想和新文明都是教人去自由婚姻、可是在宗法社會裏面的舊家庭是決不許他們的子女去隨意擇配、所以爲時代作犧牲者不知有若干、唉!青年難

誠懇是戀愛失敗的最大原因

以欺騙的手段來對付異性、是很不道德的、不過爲求愛的結合起見、又非採取欺騙的手段不可、這是一般人的經驗

戀愛的新過程:

上午　遊公園

下午　看電影

夜晚　看跳舞……

碰異性的釘之自然難爲情、而蹂躪異性的精神更難爲情

一般人都認爲失戀的人可憐、其實未曾接近過異性的人更可憐、因爲失戀的人究竟還得着一點異性的神秘那種幸福

失了戀的人決不要再妄想、如果對方是騙了你、你就及早回頭、離脫苦海、如果對方對你很好、只是環境不許你們結合、你就應該努力你的事業、不然、既對不起愛人、又對不起社會

清醒後的沈思

(謝惠卿女士)

(一)

晨鐘案上振鳴、
把我甜蜜的歡夢驚醒、
忽忽再去回想、
羅巾不知濕透了幾重、
相逢啊!何處?
夢裡迷濛!

(二)

昔日濃情的蜜意、
波動了心弦遺留於春夢、
歡愉和悲苦、
心房不曉得蘊藏着多少傷痕、
相逢啊何處、
夢裡迷濛!

(三)

越過叢山峻嶺、
去瞭望我不幸的運命、
幾度花容哭損、
畢竟勝利化爲渺茫的清風
相逢啊!何處?
夢裏迷濛!

(四)

往事啊那堪回首?
何處去探討我幽玄的人生
腮邊漲滿了傷心的酸淚、
萬項的情懷將訴與誰聽?
相逢啊!何處?
夢裏迷濛!

新書目錄

●農業叢書

△養牛全書　大洋一元二角
△養豕全書　大洋一元二角
△養羊全書　大洋一元六角
△養魚全書　大洋一元
△養雞全書　大洋一元
△養雞要訣　大洋六角
△養蠶新法　大洋四角
△養雞圖說　大洋四角
△孵卵法　大洋四角
△實驗養雞學　大洋一元四角
△飼育雛雞研究　大洋三角
△多產雞之研究　大洋三角
△養蜂新書　大洋二角五分
△養蜂全書　大洋五角
△養蜂曆　大洋五角
△採蜜管理法　大洋五角
△實驗養蜂學　大洋一元
△蜂王養成法　大洋三角
△養蜂問答　大洋八角
△果樹園藝學　大洋一元四角
△果樹栽培新法　大洋三角
△桃樹園藝　大洋四角
△葡萄栽培法　大洋一元
△無花果栽培　大洋四角
△蔬菜栽培實驗　大洋一角五分
△蔬菜栽培新法　大洋三角
△蔬菜園藝學　大洋一圓六角
△花卉盆栽法　大洋八角
△花卉栽培法　大洋三角五分

●函購辦法

外埠函購郵費照書價加一計算若有日本郵局之處可將書欵交郵局送振替口座辦法匯下(但須交金票)此法特別便利尙可省費(一圓以內匯費金二分五圓以內匯費金四分)又可在背面寫信不必另開信件也郵票代錢須照九五扣計算但日本郵票三分以上者不收特此謹佈

大連沙河口大正通

啓明書社

電話　九四二七番
振替大連五〇五四番

發行人　西片朝三　編輯人　金念曾　印刷人　金惠章